



ข้อมูลสารสนเทศ
๒

ปีการศึกษา ๒๕๖๑

สำนักงานเขตพื้นที่การศึกษาประถมศึกษาภูเก็ต
๒



*Phuket Primary Educational Service Area
Office*

คำนำ

สำนักงานเขตพื้นที่การศึกษาประถมศึกษาภูเก็ต เป็นหน่วยงานสังกัดสำนักงานคณะกรรมการการศึกษาขั้นพื้นฐาน กระทรวงศึกษาธิการ ปัจจุบันมีโรงเรียนในสังกัด จำนวน 49 โรงเรียน มีนักเรียนทั้งสิ้น ๑9,076 คน เพื่อให้การบริหารและการวางแผนการศึกษา เป็นไปด้วยความเรียบร้อยสอดคล้องกับกลยุทธ์จุดเน้นของสำนักงานคณะกรรมการการศึกษาขั้นพื้นฐาน ตลอดจนสอดคล้องกับนโยบายของกระทรวงศึกษาธิการและเกิดประโยชน์สูงสุดต่อประเทศ สำนักงานเขตพื้นที่การศึกษาประถมศึกษาภูเก็ต จึงได้จัดเก็บข้อมูลพื้นฐานทางการศึกษาจากโรงเรียนโดยใช้โปรแกรม DATA MANAGEMENT CENTER และจัดทำสารสนเทศทางการศึกษา เพื่อเป็นเครื่องมือในการบริหารจัดการและการตัดสินใจของผู้บริหารทางการศึกษาค้นคว้าและเผยแพร่ข้อมูลให้แก่สาธารณชนและหน่วยงานที่เกี่ยวข้อง

สำนักงานเขตพื้นที่การศึกษาประถมศึกษาภูเก็ต ขอขอบคุณโรงเรียนในสังกัดทุกแห่ง และผู้เกี่ยวข้องทุกท่านที่เป็นแรงส่งเสริมสนับสนุนและเป็นกัลยาณมิตรทางวิชาการให้ข้อมูลสารสนเทศทางการศึกษา ปีการศึกษา 2561 ของสำนักงานเขตพื้นที่การศึกษาประถมศึกษาภูเก็ต สำเร็จลุล่วงไปด้วยดี จึงหวังเป็นอย่างยิ่งว่า จะเป็นประโยชน์ต่อการบริหารการวางแผนการศึกษาและการศึกษาค้นคว้าของผู้สนใจต่อไป

สำนักงานเขตพื้นที่การศึกษาประถมศึกษาภูเก็ต

สารบัญ

หน้า

คำนำ

สารบัญ

ส่วนที่ 1 ข้อมูลทั่วไป

ข้อมูลทั่วไปของจังหวัดภูเก็ต 1-3

ข้อมูลทั่วไปของสำนักงานเขตพื้นที่การศึกษาประถมศึกษาภูเก็ต 4

ข้อมูลบุคลากร 5

ส่วนที่ 2 ข้อมูลสารสนเทศ : โรงเรียน

ข้อมูลที่ตั้งโรงเรียน รายชื่อผู้บริหารและหมายเลขโทรศัพท์ และ
ระดับชั้นที่เปิดสอน และ จำนวนครู : นักเรียน 7

ข้อมูลขนาดโรงเรียน 13

โรงเรียนตามกลุ่มเครือข่ายพัฒนาคุณภาพและมาตรฐานการศึกษา 16

ข้อมูลระยะทางของโรงเรียน 18

ข้อมูลรหัสโรงเรียน 19

ส่วนที่ 3 ข้อมูลสารสนเทศ : นักเรียน

จำนวนนักเรียนแยกชั้น เพศ ห้องเรียน และจำนวนครูและบุคลากร 22-32

จำนวนนักเรียนออกกลางคัน ปีการศึกษา 2561 33-34

จำนวนนักเรียนด้อยโอกาส ปีการศึกษา 2561 35-36

จำนวนนักเรียนจำแนกตามสัญชาติ ปีการศึกษา 2561 37

จำนวนนักเรียนจำแนกตามศาสนา ปีการศึกษา 2561 38

จำนวนครู : นักเรียน สพป.ภูเก็ต ปีการศึกษา 2557-2561 39

จำนวนนักเรียนที่มีน้ำหนักส่วนสูงเทียบเกณฑ์มาตรฐาน ปีการศึกษา 2561 40

จำนวนนักเรียนที่จบการศึกษาระดับ ป.6 ปีการศึกษา 2560 41

จำนวนนักเรียนที่จบการศึกษาระดับ ม.3 ปีการศึกษา 2560 42

จำนวนนักเรียนที่จบการศึกษาระดับ ม.6 ปีการศึกษา 2560 43

เปรียบเทียบนักเรียนจบ ป.6 ปีการศึกษา 2558-2560 44

เปรียบเทียบนักเรียนจบ ม.3 ปีการศึกษา 2558-2560 45

เปรียบเทียบนักเรียนจบ ม.6 ปีการศึกษา 2558-2560 46

เปรียบเทียบจำนวนนักเรียน ปีการศึกษา 2557-2561	47-48
ข้อมูลวิชาการ	
เปรียบเทียบผลคะแนน O-Net ปีการศึกษา 2558-2560 ชั้น ป.6	50
เปรียบเทียบผลคะแนน O-Net ปีการศึกษา 2558-2560 ชั้น ม.3	51
เปรียบเทียบผลคะแนน O-Net ปีการศึกษา 2558-2560 ชั้น ม.6	52
ผลการทดสอบความสามารถขั้นพื้นฐานของผู้เรียนระดับชาติเพื่อการประกัน คุณภาพ ผู้เรียน (NT) ชั้นประถมศึกษาปีที่ 3 ปีการศึกษา 2560	53

สารบัญ (ต่อ)

	หน้า
ภาคผนวก	
ข้อมูลการจัดตั้งโรงเรียนในสังกัด สพป.ภูเก็ต	55-57
ข้อมูลโรงเรียนในโครงการ DLTV	58
ข้อมูลโรงเรียนในโครงการ DLIT	59
ข้อมูลโรงเรียนขนาดเล็ก	60
คณะผู้จัดทำ	

ส่วนที่ 1 สภาพทั่วไป

2

☆ สภาพทั่วไป

จังหวัดภูเก็ต เป็นจังหวัดหนึ่งทางภาคใต้ของประเทศไทย เป็นเกาะขนาดใหญ่ที่สุดในประเทศไทย มีลักษณะต่างจากจังหวัดอื่นอย่างสิ้นเชิง เพราะเป็นจังหวัดเดียวในประเทศไทยที่พื้นที่ของจังหวัดทั้งหมดเป็นเกาะในมหาสมุทรอินเดีย

ส่วนกว้างที่สุดของเกาะภูเก็ตเท่ากับ 21.3 กิโลเมตร ส่วนยาวที่สุดของเกาะภูเก็ต เท่ากับ 48.7 กิโลเมตร มีพื้นที่ 543,034 ตารางกิโลเมตร ส่วนเกาะบริวารมีพื้นที่ 27 ตารางกิโลเมตร หรือ 56,271.25 ไร่ อยู่ห่างจากกรุงเทพมหานคร ตามเส้นทางหลวงแผ่นดินหมายเลข 4 และทางหลวงจังหวัดหมายเลข 402 รวมระยะทาง 867 กิโลเมตร หรือระยะทางทางอากาศ คิดเป็น 688 กิโลเมตร

จังหวัดที่ใกล้เคียงทางทิศเหนือ คือ [จังหวัดพังงา](#) ทางทิศตะวันออก คือ จังหวัดพังงาและ[จังหวัดกระบี่](#) ทั้งเกาะล้อมรอบด้วย[มหาสมุทรอินเดีย](#) และยังมีเกาะที่อยู่ในอาณาเขตของจังหวัดภูเก็ตทางทิศใต้และตะวันออก การเดินทางเข้าสู่ภูเก็ตนอกจากทางเรือแล้ว สามารถเดินทางโดยรถยนต์ซึ่งมีเพียงเส้นทางเดียวผ่านทางจังหวัดพังงา โดยข้าม[สะพานสารสิน](#)และสะพานคู่ขนาน คือ [สะพานท้าวเทพกระษัตรี](#)และ[สะพานท้าวศรีสุนทร](#) เพื่อเข้าสู่ตัวจังหวัด และทางอากาศโดยมี[ท่าอากาศยานนานาชาติภูเก็ต](#)รองรับ ท่าอากาศยานนี้ตั้งอยู่ทางทิศตะวันตกเฉียงเหนือของเกาะ

การปกครองแบ่งออกเป็น 3 [อำเภอ](#) 17 [ตำบล](#) 104 [หมู่บ้าน](#)

อำเภอเมืองภูเก็ตแบ่งเขตการปกครองออกเป็น

8 [ตำบล](#) 44 [หมู่บ้าน](#) ได้แก่

1. ตลาดใหญ่ (Talat Yai) -
2. ตลาดเหนือ (Talat Nuea) -
3. เกาะแก้ว (Ko Kaeo) 7 หมู่บ้าน
4. รัชฎา (Ratsada) 7 หมู่บ้าน
5. [วิชิต](#) (Wichit) 9 หมู่บ้าน
6. [ชลอง](#) (Chalong) 10 หมู่บ้าน
7. [ราไวย์](#) (Rawai) 7 หมู่บ้าน
8. [กะรน](#) (Karon) 4 หมู่บ้าน

อำเภอกลางแบ่งเขตการปกครองย่อยออกเป็น 6 [ตำบล](#) 46 [หมู่บ้าน](#)

1. เทพกระษัตริ (Thep Krasattri) 11 หมู่บ้าน
2. ศรีสุนทร (Si Sunthon) 8 หมู่บ้าน
3. [เชิงทะเล](#) (Choeng Thale) 6 หมู่บ้าน
4. ป่าคลอก (Pa Khlok) 9 หมู่บ้าน
5. [ไม้ขาว](#) (Mai Khao) 7 หมู่บ้าน
6. สาคู (Sakhu) 5 หมู่บ้าน

อำเภอกะทู้แบ่งเขตการปกครองย่อย
ออกเป็น 3 [ตำบล](#) 14 [หมู่บ้าน](#) ได้แก่

1. กะทู้ (Kathu) 8 หมู่บ้าน
2. [ป่าตอง](#) (Pa Tong) -
3. กมลา (Kamala) 6 หมู่บ้าน

สำนักงานเขตพื้นที่การศึกษาระถมศึกษาภูเก็ต

Phuket primary Educational Service Area Office



สถานที่ตั้ง

4/4 ถ.แม่หลวง ต.ตลาดใหญ่ อ.เมือง จ.ภูเก็ต 83000

โทรศัพท์ 076-211591

โทรสาร 076-214553

Website : <http://phuketarea.go.th>

วิสัยทัศน์

“มุ่งจัดการศึกษาสู่มาตรฐานสากล บนพื้นฐานปรัชญาของเศรษฐกิจพอเพียง”

ค่านิยม

“รู้หน้าที่ โปร่งใส ใส่ใจสังคม”

ยุทธศาสตร์การดำเนินงาน สพป.ภูเก็ต ปีงบประมาณ ๒๕๖1

๑. จัดการศึกษาเพื่อความมั่นคง
๒. พัฒนาคุณภาพผู้เรียนและส่งเสริมการจัดการศึกษาเพื่อสร้างขีดความสามารถในการแข่งขัน
๓. ส่งเสริมสนับสนุนการพัฒนาครูและบุคลากรทางการศึกษา
๔. ขยายโอกาสการเข้าถึงบริการทางการศึกษาและการเรียนรู้อย่างมีคุณภาพ
๕. จัดการศึกษาเพื่อเสริมสร้างคุณภาพชีวิตที่เป็นมิตรกับสิ่งแวดล้อมอย่างมีคุณภาพ
๖. พัฒนาระบบบริหารจัดการและส่งเสริมการมีส่วนร่วมในการจัดการศึกษา

5

☆ ข้อมูลด้านบุคลากร

จำนวนผู้บริหาร จำนวนครู และอัตราจ้าง ปี พ.ศ.2561 ของโรงเรียนในสังกัด
สำนักงานเขตพื้นที่การศึกษาประถมศึกษาภูเก็ต

ข้าราชการครู (สพฐ.)	จำนวน	858	คน
พนักงานราชการ	จำนวน	12	คน
ลูกจ้างชั่วคราว (สพฐ.)	จำนวน	59	คน
ครูอัตราจ้าง (อบจ.)	จำนวน	56	คน
ลูกจ้างชั่วคราวอื่น	จำนวน	20	คน
รวม	จำนวน	1,005	คน

อัตราส่วนครูต่อนักเรียน (สพป.ภูเก็ต)	1 : 22
อัตราส่วนครูต่อห้อง (สพป.ภูเก็ต)	1 : 1.29
อัตราส่วนห้องเรียนต่อนักเรียน (สพป.ภูเก็ต)	1 : 29

จำนวนบุคลากรในสำนักงานเขตพื้นที่การศึกษาประถมศึกษาภูเก็ต
ปี พ.ศ.2561

ผอ.สพป.ภูเก็ต	จำนวน	๑ คน
รอง ผอ.สพป.ภูเก็ต	จำนวน	2 คน
บุคลากรทางการศึกษา	จำนวน	40 คน
ศึกษานิเทศก์	จำนวน	6 คน
ลูกจ้างประจำ	จำนวน	4 คน
ลูกจ้างชั่วคราว	จำนวน	4 คน
รวม	จำนวน	57 คน

ส่วนที่ 2 ข้อมูลสารสนเทศ : โรงเรียน

โรงเรียนในสังกัด สพป.ภูเก็ต จำนวน 49 โรงเรียน

ที่	สถานศึกษา	ที่ตั้ง	อำเภอ	จำนวน นักเรียน	จำนวน ห้องเรียน	จำนวน ครู	ครู : นร.	ระดับชั้น ที่เปิดสอน	รายชื่อผู้บริหาร	หมายเลข โทรศัพท์
1	บ้านบางคู	หมู่ 2 ถ.เทพกระษัตรี ต.เกาะแก้ว	เมือง	231	10	13	1:18	อ.1-ป.6	นายมนตรี อารีราษฎร์ 081-7972921	076-377551
2	บ้านสะพาน“มงคลวิทยา”	ถ.เทพกระษัตรี ต.เกาะแก้ว	เมือง	692	21	33	1:21	อ.2-ม.3	นางฉวี จิตต์สำรวย 085-6925096	076-212482
3	เกาะมะพร้าว	หมู่ 6 ต.เกาะแก้ว	เมือง	61	8	4	1:15	อ.2-ป.6	นางณิศา ธาณีรัตน์ 099-4843444	076-530009
4	บ้านกู่กู	หมู่ 3 ถ.รัชฎานุสรณ์ ต.รัชฎา	เมือง	410	12	16	1:26	อ.1-ป.6	นายชรินทร์ ชังอินทร์ 061-9979914	076-525656
5	เกาะสิเหร่	หมู่ 1 ถ.เทพประทาน ต.รัชฎา	เมือง	893	29	42	1:21	อ.2-ม.3	นางนวลลออ รุ่งโรจน์สารกรกิจ 081-2721374	076-217423
6	บ้านทุ่งคาฯ	ถ.ประชาอุทิศ ต.รัชฎา	เมือง	581	15	24	1:24	อ.2-ม.3	นายภาณุพล สารคำ 082-5378755	0-7621-1892
7	อนุบาลภูเก็ต	ถ.นริศร ต.ตลาดใหญ่	เมือง	2235	56	96	1:23	อ.2-ป.6	นายวิลาศ ปริญญาเนียม 086-5296056	0-7621-2326
8	วิจิตสงคราม	หมู่ 4 ถ.เจ้าฟ้า ต.วิจิต	เมือง	898	30	39	1:23	อ.2-ม.6	นายพงศ์ธร จันพลโท 084-8491884	0-7621-6919
9	วัดเทพนิมิตร	หมู่ 1 ถ.เจ้าฟ้า ต.วิจิต	เมือง	803	23	33	1:24	อ.1-ม.3	นายสุธีร์ คำโปร่ง	0-7621-4646

									082-4141297	
10	บ้านแหลมพันวา	หมู่ 8 ถ.ศักดิเดช ต.วิจิต	เมือง	154	8	8	1:19	อ.2-ป.6	นายพิชัยยุทธ พรหมสมบัติ 081-8950874	0-7639-1104

8

โรงเรียนในสังกัด สพป.ภูเก็ต จำนวน 49 โรงเรียน

ที่	สถานศึกษา	ที่ตั้ง	อำเภอ	จำนวน นักเรียน	จำนวน ห้องเรียน	จำนวน ครู	ครู : นร.	ระดับชั้นที่ เปิดสอน	รายชื่อผู้บริหาร	หมายเลขโทรศัพท์
11	บ้านอ่าวน้ำบ่อ	หมู่ 6 ถ.ศักดิเดช ต.วิจิต	เมือง	367	11	18	1:20	อ.2-ม.3	นายจรรุวัฒน์ วิกรมธีรานันท์ 081-7974162	0-7639-1214
12	บ้านกะตะฯ	ถ.ปฎัก ต.กะรน	เมือง	154	6	8	1:19	ป.1-ป.6	น.ส.ชนิษฐา ฐานวิเศษ 089-8716376	0-7633-0663
13	วัดสุวรรณคีรีเขต	หมู่ 1 ถ.ปฎัก ต.กะรน	เมือง	160	6	7	1:23	ป.1-ป.6	นางจิราภรณ์ ชินนา 093-7536187	0-7639-6634
14	วัดสว่างอารมณ์	หมู่ 2 ถ.วิเศษ ต.ราไวย์	เมือง	909	28	36	1:25	อ.2-ม.3	นายวัชรเกียรติ ชัชเวช 084-8527059	0-7661-3664
15	เกาะโหลน	หมู่ 3 ต.ราไวย์	เมือง	3	3	2	1:3	อ.2-ป.6	นางสาวศิริวรรณ เงินน้อม 081-5381615	076-352003
16	บ้านฉลอง	หมู่ 6 ถ.เจ้าฟ้า ต.ฉลอง	เมือง	628	18	23	1:27	อ.2-ป.6	นางสุพรรณิ หนูรุ่น 099-4785189	0-7638-1947
17	วัดถ้ำคูหาสวรรค์	หมู่ 8 ถ.เจ้าฟ้า ต.ฉลอง	เมือง	302	9	13	1:23	อ.2-ป.6	ว่าง	0-7638-1944

18	ไทยรัฐวิทยา 29 (กะทู้)	หมู่ 6 ถ.วิชิตสงคราม ต. กะทู้	กะทู้	483	16	19	1:25	อ.2-ป.6	นางเกापรรณ วงศ์ไทย 089-8799164	0-7632-1818
19	บ้านบางทอง	หมู่ 7 ต.กะทู้	กะทู้	238	9	10	1:24	อ.1-ป.6	นายสิทธิโชค พรผล 089-7265292	0-7632-1034
20	วัดเก็ดโฮ้	หมู่ 1 ต.วิชิต ต.กะทู้	กะทู้	218	9	10	1:22	อ.1-ป.6	นางขวัญใจ อินฤทธิพงศ์ 086-2928816	0-7632-1072

9

โรงเรียนในสังกัด สพป.ภูเก็ต จำนวน 49 โรงเรียน

ที่	สถานศึกษา	ที่ตั้ง	อำเภอ	จำนวน นักเรียน	จำนวน ห้อง	จำนวน ครู	ครู : นร.	ระดับชั้น ที่เปิดสอน	รายชื่อผู้บริหาร	หมายเลขโทรศัพท์
21	วัดสุวรรณคีรีวงก์	ถ.พระบารมี ต.ป่าตอง	กะทู้	522	20	26	1:20	อ.2-ม.3	นางพวงใจ เชื้อญวน 081-8945359	076-346798
22	บ้านกะหลิม	หมู่ 5 ถ.พระบารมี ต.ป่าตอง	กะทู้	193	9	9	1:21	อ.1-ป.6	นายสุรวุฒิ เอี้ยวสกุล 081-0861744	0-7634-2606
23	บ้านไม้ขาว	หมู่ 4 ต.ไม้ขาว	กลาง	148	9	9	1:16	อ.1-ป.6	น.ส.ประภาพรรณ เพ็ชรประสมกุล 083-1927224	076-616165
24	หงษ์หยกบำรุง	หมู่ 3 ต.ไม้ขาว	กลาง	585	22	27	1:22	อ.2-ม.3	นางอุไรวรรณ วิจิตรพันธุ์ 087-8978867	0-7620-6572
25	บ้านหมากปรก	ถ.เทพกระษัตรี ต.ไม้ขาว	กลาง	259	10	11	1:23	อ.2-ป.6	นายชาญคณิต นาวิว่อง 081-9795790	0-7620-6258

26	บ้านคอเอน	หมู่ 2 ต.ไม้ขาว	กลาง	200	8	10	1:20	อ.2-ป.6	นายไพศาล ไชยราบ 089-7250099	076-331596
27	ท่าฉัตรไชย	หมู่ 5 ต.ไม้ขาว	กลาง	129	8	7	1:18	อ.2-ป.6	นางจุฑาทิพย์ แซ่ตั้ง 081-7376884	0-7622-2134
28	วัดมงคลวาราราม	หมู่ 1 ต.สาकु	กลาง	225	9	9	1:25	ป.1-ป.6	น.ส.จุฬารณย์ ตัดสมัย 087-2844850	0-7632-7198
29	บ้านสาकु	หมู่ 3 ต.สาकु	กลาง	107	8	6	1:18	อ.2-ป.6	น.ส.วรรณเพ็ญ วงศ์สุนันท์ 086-4798396	0-7632-7199
30	วัดเมืองใหม่	หมู่ 5 ต.เทพกระษัตรี	กลาง	121	8	10	1:12	อ.2-ป.6	นางกิ่งกมล แดงประดับ 081-7379020	0-76621433

10

โรงเรียนในสังกัด สพป.ภูเก็ต จำนวน 49 โรงเรียน

ที่	สถานศึกษา	ที่ตั้ง	อำเภอ	จำนวนนักเรียน	จำนวนห้องเรียน	จำนวนครู	ครู : นร.	ระดับชั้นที่เปิดสอน	รายชื่อผู้บริหาร	หมายเลขโทรศัพท์
31	กลางพระนางสร้าง	หมู่ 1 ต.เทพกระษัตรี	กลาง	1177	34	55	1:21	อ.2-ม.3	นางชนิดา อุดพันธ์ 086-4798385	0-7631-1497
32	วัดเทพกระษัตรี	หมู่ 4 ต.เทพกระษัตรี	กลาง	561	19	24	1:23	อ.2-ป.6	นายมานิต คลายสุวรรณ 087-2755046	0-7631-1619
33	บ้านโคกวัดใหม่	หมู่ 2 ต.เทพกระษัตรี	กลาง	147	8	7	1:21	อ.2-ป.6	นางจิรวรรณ ชูจันทร์ 086-9453545	0-7631-3970

34	บ้านพรุจำปา	หมู่ 8 ต.เทพกระษัตรี	กลาง	234	8	11	1:21	อ.2-ป.6	นางอิมใจ เสียงเอก 081-5354010	0-7631-3175
35	บ้านป่าครองชีพ	หมู่ 9 ต.เทพกระษัตรี	กลาง	225	9	9	1:25	อ.2-ป.6	นางโสภา อัญโญ 089-5888086	0-7631-1796
36	บ้านแหลมทราย	หมู่ 6 ต.เทพกระษัตรี	กลาง	79	9	5	1:16	อ.1-ป.6	นางสุขศรี ส่องน้อย 081-3975418	0-7622-3050
37	บ้านบางเทา	ถ.ศรีสุนทร ต.เชิง ทะเล	กลาง	961	29	37	1:26	อ.1-ม.3	นายอุทัย เทศทิศ 092-2160839	0-7632-4134
38	บ้านเชิงทะเล (ตันติวิท)	ถ.ศรีสุนทร ต.เชิง ทะเล	กลาง	236	8	12	1:20	อ.2-ป.6	ว่าง	0-7632-4482
39	วัดศรีสุนทร (มิตรภาพ 15)	ถ.ศรีสุนทร ต.ศรี สุนทร	กลาง	555	24	28	1:20	อ.1-ม.3	นายจรวาย ฤกษ์ดี 087-4614502	0-7652-7178
40	บ้านท่าเรือ	หมู่ 3 ต.ศรีสุนทร	กลาง	239	8	12	1:20	อ.2-ป.6	น.ส.กฤตยพร สกุลจันทร์ 095-4267069	0-7631-1047

โรงเรียนในสังกัด สพป.ภูเก็ต จำนวน 49 โรงเรียน

ที่	สถานศึกษา	ที่ตั้ง	อำเภอ	จำนวน นักเรียน	จำนวน ห้องเรียน	จำนวนครู	ครู : นร.	ระดับชั้นที่ เปิดสอน	รายชื่อผู้บริหาร	หมายเลข โทรศัพท์
41	บ้านลิพอน	ถ.เทพกระษัตรี ต.ศรีสุนทร	กลาง	196	8	10	1:20	อ.2-ป.6	นายอุทัย เทศทิศ 092-2160839	0-7631-1677

42	บ้านมาหนัก	ถ.ศรีสุนทร ต.ศรีสุนทร	กลาง	338	10	13	1:26	อ.1-ป.6	นางสาวอรุณี สิริเสมอภาค 089-4702626	076-620144
43	บ้านอ่าวปอ	หมู่ 6 ต.ป่าคลอก	กลาง	170	8	9	1:19	อ.2-ป.6	น.ส.จารินี จันทลิกา 089-9747514	0-7652-9057
44	สิทธิ์สุนทรบำรุง	ถ.ท่าเรือเมืองใหม่ ต.ป่า คลอก	กลาง	240	8	11	1:22	อ.2-ป.6	นางเสาวคนธ์ เหลืองทองคำ 089-6519791	0-7627-2070
45	บ้านป่าคลอก	หมู่ 2 ต.ป่าคลอก	กลาง	313	11	14	1:22	อ.2-ป.6	นายเกษมวุฒิ แจ่มใส 089-9564588	0-7626-0077
46	บ้านพารา	ถ.ท่าเรือเมืองใหม่ ต.ป่า คลอก	กลาง	220	8	12	1:18	อ.2-ป.6	นายวิชัย สุริพล 089-5863206	0-7626-0449
47	บ้านบางโรง	หมู่ 3 ต.ป่าคลอก	กลาง	188	8	9	1:21	อ.2-ป.6	นายธนหฤกษ์ กะสิร์กษ 094-5930177	0-7626-0502
48	บ้านเกาะนาคา	หมู่ 5 ต.ป่าคลอก	กลาง	34	9	2	1:17	อ.1-ป.6	นางน้ำอ้อย ชูช่วย 082-423-5780	0-7622-3125
49	บ้านในทอน	หมู่ 4 ต.สาคร	กลาง	-		-	-	-	ว่าง	0-7622-9014

สรุป สถานศึกษาในสังกัด สพป.ภูเก็ตจำนวน 49 โรงเรียน แบ่งเป็น

- ประถมศึกษา จำนวน 37 โรงเรียน
- ประเภทขยายโอกาส จำนวน 12 โรงเรียน

อำเภอเมือง จำนวน 17 โรงเรียน

เปิดสอนตั้งแต่ระดับ อ.1-ป.6	จำนวน	2	โรงเรียน
เปิดสอนตั้งแต่ระดับ ป.1-ป.6	จำนวน	2	โรงเรียน
เปิดสอนตั้งแต่ระดับ อ.2-ป.6	จำนวน	6	โรงเรียน
เปิดสอนตั้งแต่ระดับ อ.2-ม.3	จำนวน	5	โรงเรียน
เปิดสอนตั้งแต่ระดับ อ.2-ม.6	จำนวน	1	โรงเรียน
เปิดสอนตั้งแต่ระดับ อ.1-ม.6	จำนวน	1	โรงเรียน

อำเภอกะทู้ จำนวน 5 โรงเรียน

เปิดสอนตั้งแต่ระดับ อ.1-ป.6	จำนวน	3	โรงเรียน
เปิดสอนตั้งแต่ระดับ อ.2-ป.6	จำนวน	1	โรงเรียน
เปิดสอนตั้งแต่ระดับ อ.2-ม.3	จำนวน	1	โรงเรียน

อำเภอถลาง จำนวน 27 โรงเรียน

เปิดสอนตั้งแต่ระดับ อ.2-ป.6	จำนวน	17	โรงเรียน
เปิดสอนตั้งแต่ระดับ อ.1-ป.6	จำนวน	4	โรงเรียน
เปิดสอนตั้งแต่ระดับ ป.1-ป.6	จำนวน	1	โรงเรียน
เปิดสอนตั้งแต่ระดับ อ.1-ม.3	จำนวน	2	โรงเรียน
เปิดสอนตั้งแต่ระดับ อ.2-ม.3	จำนวน	2	โรงเรียน
เป็นโรงเรียนยุบรวม	จำนวน	1	โรงเรียน

ข้อมูลขนาดโรงเรียน แบ่งขนาดตามจำนวนนักเรียน
ปีการศึกษา 2561

โรงเรียนในสังกัด สพป.ภูเก็ต ปีการศึกษา 2561 มีทั้งหมด 49 โรงเรียน
แบ่งขนาดตามจำนวนนักเรียน ดังนี้

ขนาดเล็ก	(นร. = ๑-๑๒๐ คน)	5 โรงเรียน
ขนาดกลาง	(นร. = ๑๒๑-๖๐๐ คน)	34 โรงเรียน
ขนาดใหญ่	(นร. = ๖๐๑-๑,๕๐๐ คน)	8 โรงเรียน
ขนาดใหญ่พิเศษ	(นร. = ๑,๕๐๐ คน ขึ้นไป)	๑ โรงเรียน
โรงเรียนที่ไม่มีนักเรียน (ยุบรวม)		1 โรงเรียน

โรงเรียนขนาดเล็ก จำนวนนักเรียน 1-120 คน มีจำนวน 5 โรงเรียน

ลำดับ	ชื่อโรงเรียน	อำเภอ	จำนวนนักเรียน
1	เกาะโหลน	เมือง	3
2	เกาะนาคา	กลาง	34
3	เกาะมะพร้าว	เมือง	61
4	บ้านแหลมทราย	กลาง	79
5	บ้านสำคู	กลาง	107

โรงเรียนที่ไม่มีนักเรียน (ยุบรวม) 1 โรงเรียน คือ โรงเรียนบ้านโนนทอน

โรงเรียนขนาดกลาง จำนวนนักเรียน 121-600 คน มีจำนวน 34 โรงเรียน

ลำดับ	ชื่อโรงเรียน	อำเภอ	จำนวนนักเรียน
1	วัดเมืองใหม่	กลาง	121
2	ท่าฉัตรไชย	กลาง	129
3	บ้านโคกวัดใหม่	กลาง	147
4	บ้านไม้ขาว	กลาง	148
5	บ้านกะตง	เมือง	154
6	แหลมพินา	เมือง	154
7	วัดสุวรรณคีรีเขต	เมือง	160
8	บ้านอ่าวปอ	กลาง	170
9	บ้านบางโรง	กลาง	188
10	บ้านกะหลิม	กะทู้	193
11	บ้านลิพอน	กลาง	196
12	บ้านคอเอน	กลาง	200
13	วัดเกตุไธ	เมือง	218

ลำดับ	ชื่อโรงเรียน	อำเภอ	จำนวนนักเรียน
14	บ้านพารา	กลาง	220
15	บ้านป่าครองชีพ	กลาง	225
16	วัดมงคลวราราม	กลาง	225
17	บ้านบางคู	เมือง	231
18	บ้านพรุจำปา	กลาง	234

19	บ้านเชิงทะเล (ต้นตี่วิท)	กลาง	236
20	บ้านบางทอง	กะทู้	238
21	บ้านท่าเรือ	กลาง	239
22	วัดศรีสุนทรบำรุง	กลาง	240
23	บ้านหมากปรก	กลาง	259
24	วัดลัญจิวรณาราม	เมือง	302
25	บ้านป่าคลอก	กลาง	313
26	บ้านแม่หนัก	กลาง	338
27	บ้านอ่าวน้ำบ่อ	เมือง	367
28	บ้านกุ่ม	เมือง	410
29	ไทยรัฐวิทยา29	กะทู้	483
30	วัดสุวรรณคีรีวงก์	กะทู้	522
31	วัดศรีสุนทร (มิตรภาพ15)	กลาง	555
32	วัดเทพกระษัตรี	กลาง	561
33	บ้านทุ่งคา	เมือง	581
34	หงษ์หยกบำรุง	กลาง	585

โรงเรียนขนาดใหญ่ จำนวนนักเรียน 601-1,500 คน มีจำนวน 8 โรงเรียน

ลำดับ	ชื่อโรงเรียน	อำเภอ	จำนวนนักเรียน
1	บ้านคลอง	เมือง	628
2	บ้านสะปำ	เมือง	692

3	วัดเทพนิมิต	กลาง	803
4	เกาะสีหะ	เมือง	893
5	วัดสังขราม	เมือง	898
6	วัดสว่างอารมณ์	เมือง	909
7	บ้านบางเทา	เมือง	961
8	กลางพระนางสร้าง	กลาง	1,177

15

โรงเรียนขนาดใหญ่พิเศษ จำนวนนักเรียน 1,501 คน ขึ้นไป มีจำนวน 1 โรงเรียน

ลำดับ	ชื่อโรงเรียน	อำเภอ	จำนวนนักเรียน
1	อนบาลกุเก็ด	เมือง	2,235

โรงเรียนที่ไม่มีนักเรียน (ยบรวม) 1 โรง คือ โรงเรียนบ้านโนทอน

กลุ่มเครือข่ายพัฒนาคุณภาพและมาตรฐานการศึกษา

1. เครือข่ายพรหมเทพ

- โรงเรียนบ้านกะตะฯ
- โรงเรียนวัดสุวรรณคีรีเขต
- โรงเรียนวัดสว่างอารมณ์ (ประธานกลุ่มเครือข่าย)
- โรงเรียนเกาะโหลน
- โรงเรียนวัดลัฏฐิวนาราม
- โรงเรียนบ้านฉลอง

2. เครือข่ายป่าคลอก

- โรงเรียนสิทธีสุนทรบำรุง
- โรงเรียนบ้านป่าคลอก (ประธานกลุ่มเครือข่าย)
- โรงเรียนบ้านพารา
- โรงเรียนบ้านบางโรง
- โรงเรียนบ้านอ่าวปอ
- โรงเรียนบ้านเกาะนาคา

3. เครือข่ายเกาะแก้ว-รัชฎา

- โรงเรียนบ้านบางคู
- โรงเรียนบ้านสะปำ
- โรงเรียนบ้านกู่
- โรงเรียนเกาะลิเห่ (ประธานกลุ่มเครือข่าย)
- โรงเรียนเกาะมะพร้าว
- โรงเรียนบ้านทุ่งคา

4. เครือข่ายกะทู้

- โรงเรียนไทยรัฐวิทยาฯ (ประธานกลุ่มเครือข่าย)
- โรงเรียนบ้านบางทอง
- โรงเรียนวัดเก็ตโฮ่
- โรงเรียนบ้านกะหลิม
- โรงเรียนวัดสุวรรณคีรีวงก์

5. เครือข่ายวิชิตสงคราม

- โรงเรียนอนุบาลภูเก็ต
- โรงเรียนแหลมพันวา
- โรงเรียนบ้านอ่าวน้ำบ่อ
- โรงเรียนวัดเทพนิมิตร (ประธานกลุ่มเครือข่าย)
- โรงเรียนวิชิตสงคราม

17

6. เครือข่ายเทพกระษัตรี

- โรงเรียนวัดเมืองใหม่
- โรงเรียนบ้านแหลมทราย
- โรงเรียนบ้านป่าครองชีพ
- โรงเรียนบ้านพรุจำปา
- โรงเรียนวัดเทพกระษัตรี
- โรงเรียนบ้านโคกวัดใหม่
- โรงเรียนกลางพระนางสร้าง (ประธานกลุ่มเครือข่าย)

7. เครือข่ายภักดีภูธร

- โรงเรียนท่าฉัตรไชย

- โรงเรียนหงษ์หยกบำรุง
- โรงเรียนบ้านหมากปรก (ประธานกลุ่มเครือข่าย)
- โรงเรียนบ้านคอเอน
- โรงเรียนบ้านไม้ขาว
- โรงเรียนบ้านสาคุ
- โรงเรียนบ้านในทอน
- โรงเรียนวัดมงคลวราราม

8. เครือข่ายศรีสุนทร

- โรงเรียนบ้านเชิงทะเล
- โรงเรียนบ้านบางเทา
- โรงเรียนบ้านท่าหิน
- โรงเรียนบ้านท่าเรือ
- โรงเรียนบ้านลิพอน
- โรงเรียนวัดศรีสุนทรฯ (ประธานกลุ่มเครือข่าย)

ข้อมูลระยะทางจากโรงเรียน ถึง สพป.ภูเก็ต

ที่	โรงเรียน	ระยะทางจาก โรงเรียน-สพป. ภูเก็ต (กม.)
1	บ้านกะตะ (ตรีทศยุทธ อุปถัมภ์)	15
2	วัดสุวรรณคีรีเขต	20
3	บ้านบางคู	8
4	บ้านสะพาน 'มงคล วิทยา'	5.4
5	เกาะมะพร้าว	10
6	บ้านฉลอง	8
7	วัดลัญจิวราราม	15
8	อนุบาลภูเก็ต	2
9	บ้านกู่กู	2
10	เกาะสิเหร่	7
11	บ้านทุ่งคา "บุญยขจร ประชาอาสา"	4
12	เกาะโหลน	15
13	วัดสว่างอารมณ์	12
14	วิชิตสงคราม	3
15	บ้านอ่าวน้ำป้อ	10
16	วัดเทพนิมิตร	5
17	แหลมพันวา	17
18	ไทยรัฐวิทยา 29 (กะทู้)	8
19	บ้านบางทอง	6
20	วัดเก็ตโฮ่	4
21	บ้านกะหลิม	10
22	วัดสุวรรณคีรีวงก์	12

23	บ้านบางเทา	25
24	บ้านเชิงทะเล (ตันติวิท)	20

ข้อมูลระยะทางจากโรงเรียน ถึง สพป.ภูเก็ต

ที่	โรงเรียน	ระยะทางจาก โรงเรียน-สพป. ภูเก็ต (กม.)
25	บ้านแหลมทราย	30
26	บ้านพรุจำปา	20
27	บ้านป่าครองชีพ	30
28	วัดเมืองใหม่	25
29	ถลางพระนางสร้าง	20
30	วัดเทพกระษัตรี	20
31	บ้านโคกวัดใหม่	20
32	บ้านอ่าวปอ	26
33	สิทธิ์สุนทรบำรุง	16
34	บ้านป่าคลอก	17
35	บ้านพารา	27
36	บ้านบางโรง	24
37	บ้านเกาะนาคา	30
38	บ้านไม้ขาว	35
39	หงษ์หยกบำรุง	36
40	บ้านหมากปรก	30
41	บ้านคอเอน	35
42	ท่าฉัตรไชย	42
43	บ้านท่าหนัก	18
44	วัดศรีสุนทร (มิตรภาพ 15)	17
45	บ้านท่าเรือ	13

46	บ้านลิพอน	20
47	วัดมงคลวราราม	30
48	บ้านสาคุ	25
49	บ้านในทอน	35

รหัสโรงเรียนในสังกัด สำนักงานเขตพื้นที่การศึกษาประถมศึกษาภูเก็ต

ลำดับที่	SMIS รหัส 8 หลัก	รหัส OBEC 6 หลัก	รหัสกระทรวง 10 หลัก	ชื่อโรงเรียน
1	83010001	400015	1083400015	บ้านกะตะ
2	83010002	400016	1083400016	วัดสุวรรณคีรีเขต
3	83010003	400001	1083400001	บ้านบางคู
4	83010004	400002	1083400002	บ้านสะปำ
5	83010005	400003	1083400003	เกาะมะพร้าว
6	83010006	400020	1083400020	บ้านฉลอง
7	83010007	400021	1083400021	วัดลัทธิวนาราม
8	83010009	400007	1083400007	อนุบาลภูเก็ต
9	83010011	400004	1083400004	บ้านกู่กู
10	83010012	400005	1083400005	เกาะสีเฮอร์
11	83010013	400006	1083400006	บ้านทุ่งคา
12	83010014	400019	1083400019	เกาะโหลน
13	83010016	400018	1083400018	วัดสว่างอารมณ์
14	83010017	400009	1083400009	วิจิตสงคราม
15	83010019	400013	1083400013	บ้านอ่าวน้ำป่อ
16	83010020	400011	1083400011	วัดเทพนิมิตร
17	83010021	400012	1083400012	แหลมพันวา
18	83010023	400023	1083400023	ไทยรัฐวิทยา
19	83010024	400024	1083400024	บ้านบางทอง
20	83010025	400025	1083400025	บ้านเก็ตโฮ่
21	83010028	400030	1083400030	บ้านกะหลิม
22	83010029	400027	1083400027	วัดสุวรรณคีรีวงก์
23	83010031	400046	1083400046	บ้านบางเทา
24	83010032	400047	1083400047	บ้านเชิงทะเล
25	83010033	400045	1083400045	บ้านแหลมทราย
26	83010034	400043	1083400043	บ้านพรุจำปา

27	83010035	400044	1083400044	บ้านป่าครองชีพ
----	----------	--------	------------	----------------

20

ลำดับที่	SMIS รหัส 8 หลัก	รหัส OBEC 6 หลัก	รหัสกระทรวง 10 หลัก	ชื่อโรงเรียน
28	83010036	400039	1083400039	วัดเมืองใหม่
29	83010037	400040	1083400040	ถลางพระนางสร้าง
30	83010038	400041	1083400041	วัดเทพกระษัตรี
31	83010039	400042	1083400042	บ้านโคกวัดใหม่
32	83010040	400052	1083400052	บ้านอ่าวปอ
33	83010041	400053	1083400053	สิทธิ์สุนทรบำรุง
34	83010042	400054	1083400054	บ้านป่าคลอก
35	83010043	400055	1083400055	บ้านพารา
36	83010044	400056	1083400056	บ้านบางโรง
37	83010045	400057	1083400057	เกาะนาคา
38	83010046	400031	1083400031	บ้านไม้ขาว
39	83010047	400032	1083400032	หงษ์หยกบำรุง
40	83010048	400033	1083400033	บ้านหมากปรก
41	83010049	400034	1083400034	บ้านคอเอน
42	83010050	400035	1083400035	ท่าฉัตรไชย
43	83010051	400051	1083400051	บ้านท่าหิน
44	83010052	400048	1083400048	วัดศรีสุนทร
45	83010053	400049	1083400049	บ้านท่าเรือ
46	83010054	400050	1083400050	บ้านลิพอน
47	83010055	400036	1083400036	วัดมงคลวราราม
48	83010056	400037	1083400037	บ้านสาคุ
49	83010057	400038	1083400038	บ้านในทอน

ส่วนที่ 3 ข้อมูลสารสนเทศ : นักเรียน

File excel ข้อมูล 10 มิ.ย.60 p22-32

จำนวนนักเรียนออกกลางคัน ปีการศึกษา 2558-2560 สหป.ภูก่

สาเหตุ	จำนวนนักเรียนออกกลางคัน											
	ปีการศึกษา 2558				ปีการศึกษา 2559				ปีการศึกษา 2560			
	อนุบาล	ประถม	มัธยม	รวม	อนุบาล	ประถม	มัธยม	รวม	อนุบาล	ประถม	มัธยม	รวม
1. ฐานะยากจน	-	-	-	-	-	1	-	1	-	-	-	-
2. มีปัญหาครอบครัว	-	-	-	-	-	1	-	1	-	2	1	3
3. สมรสแล้ว	-	-	-	-	-	-	-	-	-	-	2	2
4. มีปัญหาการปรับตัว	-	-	-	-	-	2	-	2	-	1	-	1
5. ต้องคดีถูกจับ	-	-	-	-	-	-	-	-	-	-	-	-
6. เจ็บป่วยอุบัติเหตุ	-	-	-	-	-	-	-	-	-	-	-	-
7. เสียชีวิต	-	-	-	-	-	-	-	-	-	-	-	-
8. อพยพตามปกครอง	-	1	-	1	-	3	-	3	-	1	-	1
9. หาเลี้ยงครอบครัว	-	-	-	-	-	-	-	-	-	-	-	-
10. อื่น ๆ	-	-	-	-	-	-	-	-	-	-	-	-
รวม	-	1	-	1	-	7	-	7	-	4	3	7
นักเรียนต้นปี	3,001	12,622	2,368	17,991	3,085	12,857	2,311	18,253	3,275	12,935	2,319	18,529

ร้อยละ	-	-	-	0.01	-	-	-	0.04	-			0.04
--------	---	---	---	------	---	---	---	------	---	--	--	------

จำนวนนักเรียนออกกลางคัน ปีการศึกษา 2560
สำนักงานเขตพื้นที่การศึกษาประถมศึกษาภูเก็ต

ลำดับ	ชื่อโรงเรียน	ประเภท	ป.1 หญิง	ป.4 ชาย	ป.6 ชาย	ม.3 หญิง	รวม ทั้งหมด
1	เกาะสิเหร่	มีปัญหาการปรับตัว	1				1
		มีปัญหาครอบครัว			2		2
		สมรส				2	2
2	บ้านคอเอน	อพยพตามผู้ปกครอง		1			1
3	บ้านบางเทา	มีปัญหาครอบครัว				1	1
รวมทั้งสิ้น			1	1	2	3	7

จำนวนนักเรียนด้อยโอกาส ปีการศึกษา 2561 สพป.ภูเก็ต

ประเภทความด้อยโอกาส	อนุบาล	ประถม	มัธยม	รวม
นักเรียนด้อยโอกาสทั้งหมด	629	5,474	1,154	7,257
เด็กถูกบังคับให้ขายแรงงาน	-	-	-	-
เด็กที่อยู่ในธุรกิจทางเพศ	-	-	-	-
เด็กถูกทอดทิ้ง	2	29	11	42
เด็กในสถานพินิจและคุ้มครองเยาวชน	-	-	-	-
เด็กเร่ร่อน	-	1	-	1
ผลกระทบจากเอดส์	-	3	2	5
ชนกลุ่มน้อย	20	153	38	211
เด็กที่ถูกทำร้ายทารุณ	-	-	1	1
เด็กยากจน	599	5,226	1,086	6,911
เด็กที่มีปัญหาเกี่ยวกับยาเสพติด	-	1	-	1
กำพร้า	8	59	-	67
ทำงานรับผิดชอบตนเองและครอบครัว	-	2	16	18
อื่น ๆ	-	-	-	-

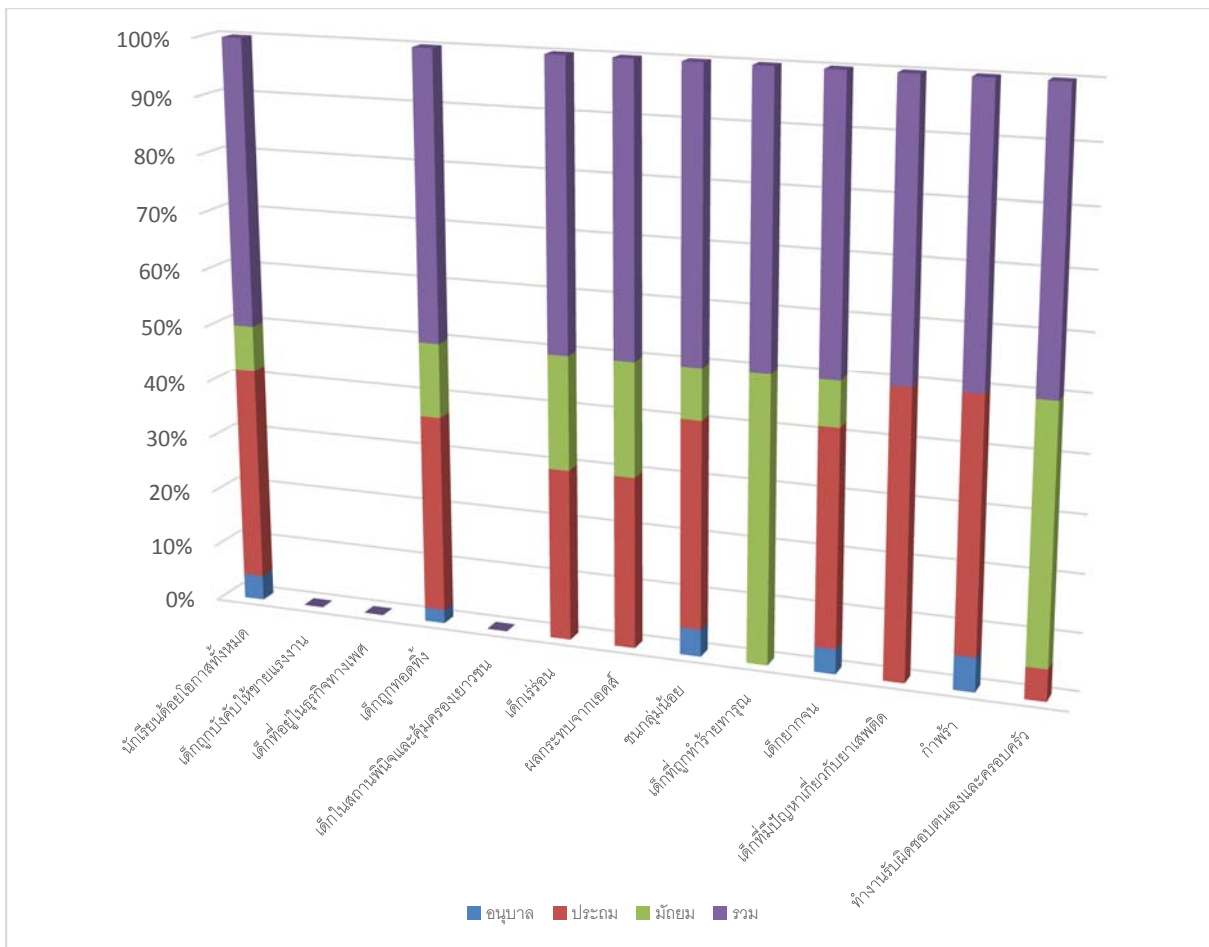

จากแผนภูมิ จำนวนนักเรียนด้อยโอกาส ระดับประถมศึกษา มีมากที่สุด คิดเป็นร้อยละ 75.43 รองลงมา คือ ระดับมัธยมศึกษา คิดเป็นร้อยละ 15.90 และระดับก่อนประถมศึกษา คิดเป็นร้อยละ 8.67 ซึ่งประเภทด้อยโอกาสที่มีจำนวนนักเรียนมากที่สุด คือ นักเรียนยากจน คิดเป็นร้อยละ 95.23 รองลงมา คือ นักเรียนที่เป็นชนกลุ่มน้อย คิดเป็นร้อยละ 2.91 และนักเรียนกำพร้า คิดเป็นร้อยละ 0.92

จำนวนนักเรียนแบ่งตามสัญชาติ ปีการศึกษา 2559-2561

สัญชาติ	ปีการศึกษา 2559	ปีการศึกษา 2560	ปีการศึกษา 2561
จำนวนนักเรียนทั้งหมด	18,253	18,529	19,076
ไทย	18,053	18,308	18,865
กัมพูชา	24	30	24
เกาหลีใต้	1	0	0
จีน	3	2	1
เนปาล	1	1	1
พม่า	114	123	117
ฟิลิปปินส์	4	2	4
มาเลเซีย	1	0	0
ลาว	36	42	32
อินโดนีเซีย	1	1	1
อื่น ๆ	15	20	10
ไม่ปรากฏสัญชาติ	0	0	21

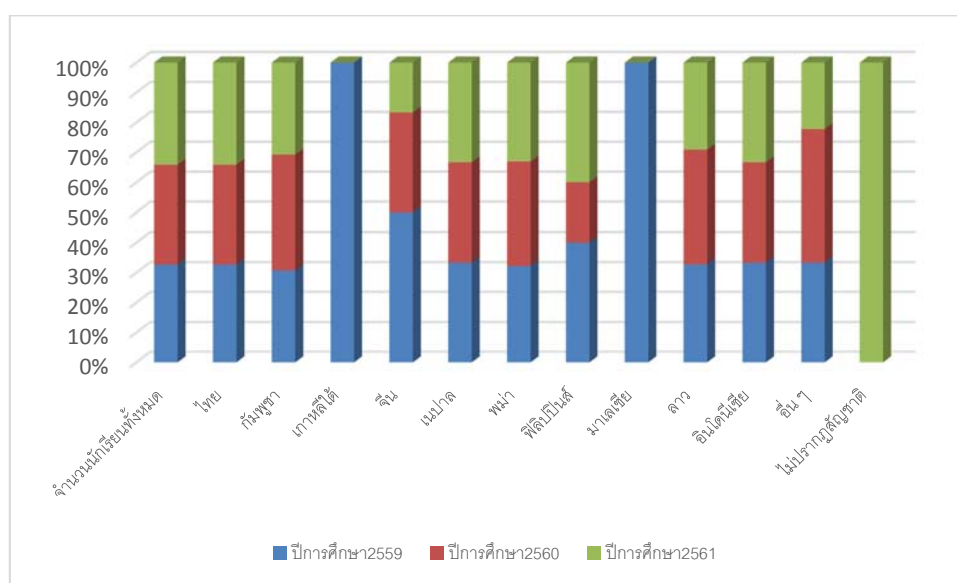

จากแผนภูมิ พบว่า ข้อมูลจำนวนนักเรียนจำแนกตามสัญชาติ ปีการศึกษา 2559-2561 มีนักเรียนสัญชาติไทย มีมากที่สุด รองลงมา คือ สัญชาติพม่า และ สัญชาติลาว

38

จำนวนนักเรียนจำแนกตามศาสนา ปีการศึกษา 2561 สหป.ภูเก็ต

ศาสนา	อนุบาล	ประถม	มัธยม	รวม	ร้อยละ
นักเรียนทั้งหมด	3,514	13,246	2,316	19,076	100
พุทธ	2,535	9,591	1,805	13,931	73.03
อิสลาม	958	3,588	495	5,041	26.42
คริสต์	20	61	14	95	0.50
อื่นๆ	1	6	2	9	0.05

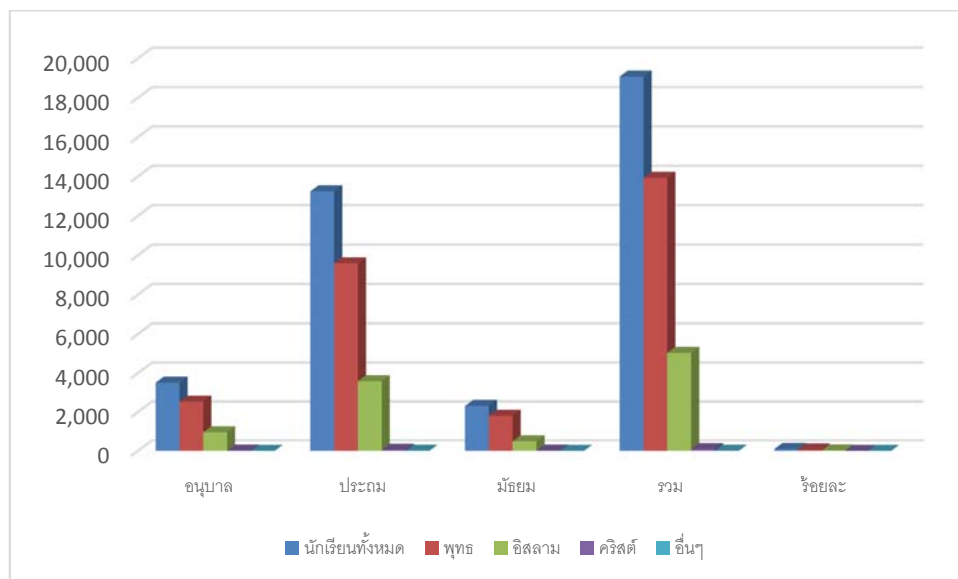

จากแผนภูมิ พบว่า ข้อมูลจำนวนนักเรียนจำแนกตามศาสนา ปีการศึกษา 2561 มีนักเรียนนับถือศาสนาพุทธ มากที่สุด ร้อยละ 73.03 รองลงมา เป็นศาสนาอิสลาม ร้อยละ 26.42 และศาสนาคริสต์ 0.50 ตามลำดับ

จำนวนนักเรียน ครู ห้องเรียน ปีการศึกษา 2556-2561

สังกัด สพป.ภูเก็ต

ปีการศึกษา	จำนวน โรงเรียน	นักเรียน	ครู	ห้องเรียน	อัตราครุต่อนักเรียน
2556	49	17,943	1,028	619	1:17
2557	49	18,001	1,049	631	1:17
2558	49	17,991	1,073	650	1:17
2559	49	18,253	1,105	646	1:17
2560	49	18,529	1,003	652	1:18
2561	49	19,076	1,005	664	1:19

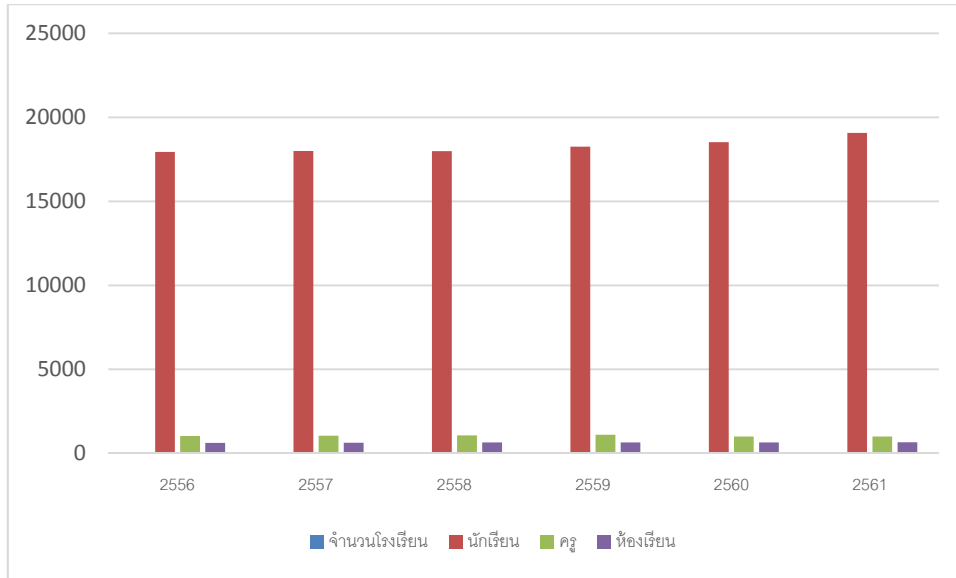

จากแผนภูมิ พบว่า จำนวนนักเรียน ปีการศึกษา 2561 มีมากที่สุด รองลงมา ปีการศึกษา 2559 และ จำนวนครู ปีการศึกษา 2559 มีมากที่สุด รองลงมา ปีการศึกษา 2558 และอัตราครูต่อนักเรียน ปีการศึกษา 2561 คือ 1 : 19 ปีการศึกษา 2560 คือ 1 : 18 ส่วนปีการศึกษา 2556-2559 เท่ากัน คือ 1 : 17

น้ำหนักส่วนสูงของนักเรียนเทียบเกณฑ์มาตรฐาน ภาคเรียนที่ 1 ปีการศึกษา 2561
สำนักงานเขตพื้นที่การศึกษาประถมศึกษาอุทัย

ประเภท	รวมอ.1	รวมอ.2	รวมอ.3	รวมอนุบาล	รวมป.1	รวมป.2	รวมป.3	รวมป.4	รวมป.5	รวมป.6	รวมประถม
นักเรียนทั้งหมด	234	1,530	1,750	3,514	2,450	2,159	2,193	2,173	2,094	2,177	13,246
น้ำหนักต่ำกว่าเกณฑ์	39	316	356	711	422	257	235	200	152	127	1,393
ส่วนสูงต่ำกว่าเกณฑ์	40	233	205	478	314	268	261	215	171	167	1,396
น้ำหนักและส่วนสูงต่ำกว่าเกณฑ์	17	113	141	271	180	116	108	90	72	58	624
น้ำหนักสูงกว่าเกณฑ์	36	134	201	371	375	394	399	458	534	541	2,701
ส่วนสูงสูงกว่าเกณฑ์	31	154	174	359	213	204	210	254	283	313	1,477
น้ำหนักและส่วนสูงสูงกว่าเกณฑ์	9	51	86	146	130	125	142	182	186	206	971
น้ำหนักอยู่ในเกณฑ์	159	1,080	1,193	2,432	1,653	1,508	1,559	1,515	1,408	1,509	9,152
ส่วนสูงอยู่ในเกณฑ์	163	1,143	1,371	2,677	1,923	1,687	1,722	1,704	1,640	1,697	10,373
น้ำหนักและส่วนสูงอยู่ในเกณฑ์	119	879	1,045	2,043	1,452	1,305	1,340	1,352	1,221	1,296	7,966

ประเภท	รวมม.1	รวมม.2	รวมม.3	รวมม.ต้น	รวมม.4	รวมม.5	รวมม.6	รวมม.ปลาย	รวมทั้งหมด
นักเรียนทั้งหมด	820	716	647	2,183	60	49	24	133	19,076
น้ำหนักต่ำกว่าเกณฑ์	43	38	33	114	3	4	3	10	2,228
ส่วนสูงต่ำกว่าเกณฑ์	66	47	36	149	3	3	2	8	2,031
น้ำหนักและส่วนสูงต่ำกว่าเกณฑ์	23	13	11	47	0	2	1	3	945
น้ำหนักสูงกว่าเกณฑ์	214	177	155	546	18	19	5	42	3,660
ส่วนสูงสูงกว่าเกณฑ์	120	100	86	306	5	5	3	13	2,155
น้ำหนักและส่วนสูงสูงกว่าเกณฑ์	73	65	53	191	3	4	1	8	1,316

น้ำหนักอยู่ในเกณฑ์	563	501	459	1,523	39	26	16	81	13,188
ส่วนสูงอยู่ในเกณฑ์	634	569	525	1,728	52	41	19	112	14,890
น้ำหนักและส่วนสูงอยู่ในเกณฑ์	476	436	402	1,314	34	24	13	71	11,394

จากแผนภูมิ พบว่า นักเรียนที่จบชั้น ม.3 ปีการศึกษา 2560 ที่ศึกษาต่อสถาบันอาชีวศึกษาของ
 รัฐบาล มากที่สุด คิดเป็นร้อยละ 64.27 รองลงมา คือ ศึกษาต่อระดับ ม.4 โรงเรียนอื่นในจังหวัดเดิม และ
 ศึกษาต่อในสถานศึกษาเดิม คิดเป็นร้อยละ 15.98 และ ร้อยละ 5.56 ตามลำดับ

จำนวนนักเรียนที่จบชั้น ม.6 ปีการศึกษา 2560

ประเภท	ชาย	หญิง	รวม
นักเรียนจบทั้งหมด	8	10	18
- ศึกษาต่อในมหาวิทยาลัยของรัฐ	8	10	18
- ศึกษาต่อมหาวิทยาลัยเอกชน	-	-	-
- ไม่ประกอบอาชีพและไม่ศึกษาต่อ	-	-	-

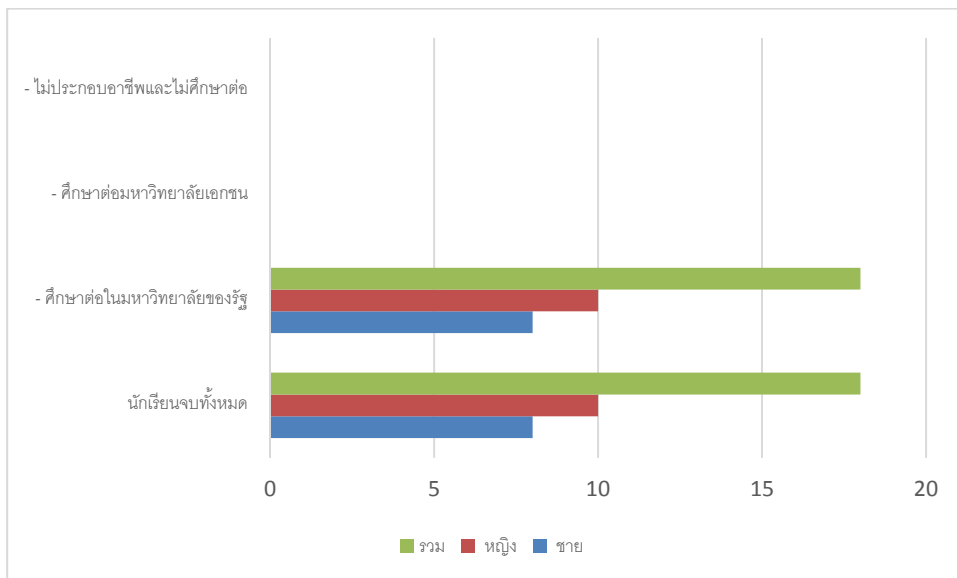

จากตาราง พบว่า นักเรียนที่จบชั้น ม.6 ปีการศึกษา 2560 ที่ศึกษาต่อในระดับมหาวิทยาลัย
 คิดเป็นร้อยละ 100

จำนวนนักเรียนที่จบชั้น ม.3 ปีการศึกษา 2560

ประเภท	ชาย	หญิง	รวม
นักเรียนจบทั้งหมด	288	269	557
ศึกษาต่อ ม.4 สถานศึกษาเดิม	14	17	31
ศึกษาต่อ ม.4 สถานศึกษาอื่น ในจังหวัดเดิม	35	54	89
ศึกษาต่อ ม.4 สถานศึกษาอื่น ในต่างจังหวัด	7	9	16
ศึกษาต่อสถาบันอาชีวศึกษาของรัฐบาล	192	166	358
ศึกษาต่อสถาบันอาชีวศึกษาของเอกชน	8	14	22
ศึกษาต่อสถาบันอื่น ๆ	11	4	15
ไม่ศึกษาต่อ ทำงานภาคอุตสาหกรรม	-	-	-
ไม่ศึกษาต่อ ทำงานภาคการเกษตร	-	-	-
ไม่ศึกษาต่อ ทำงานบริการ	1	-	1
ไม่ศึกษาต่อ ทำงานรับจ้างทั่วไป	8	3	11
ไม่ศึกษาต่อ ทำงานอื่น ๆ	12	1	13
บวชในศาสนา	-	-	-
ไม่ประกอบอาชีพและไม่ศึกษาต่อ	-	-	-
อื่น ๆ	-	1	1

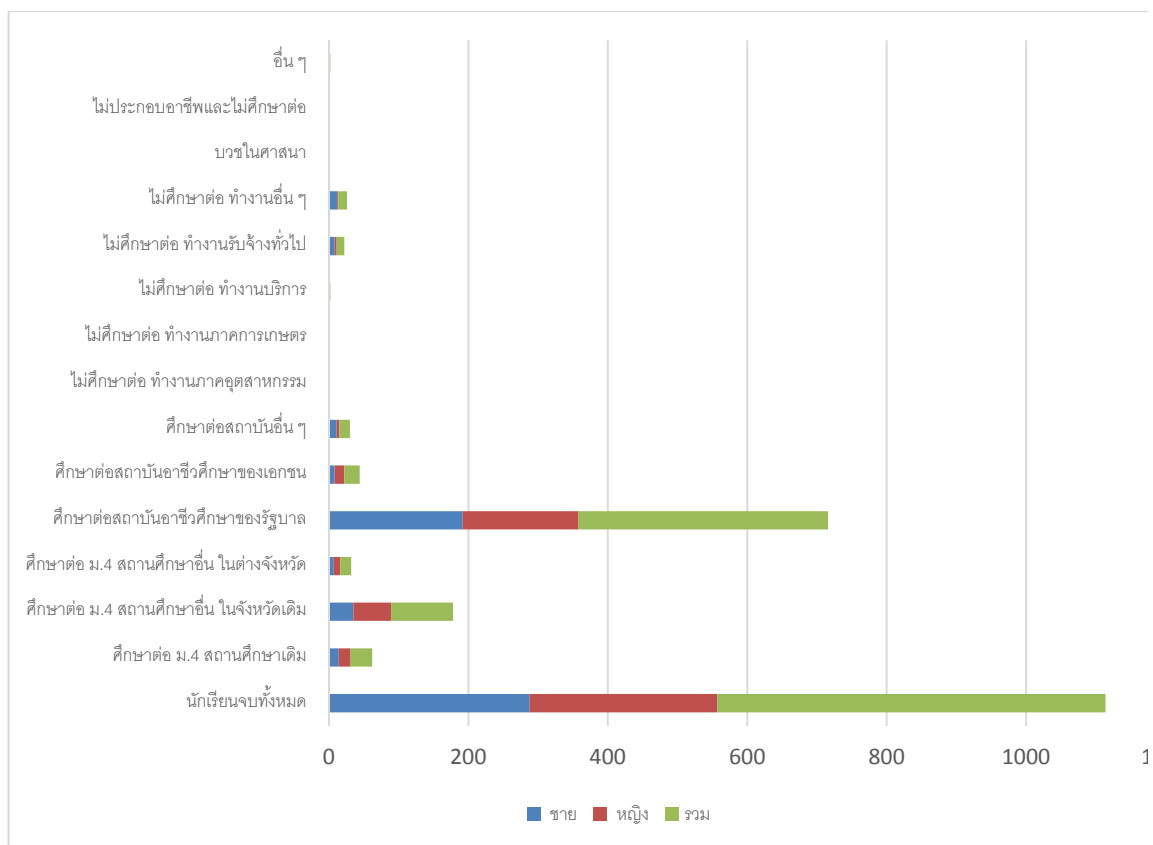

41

จำนวนนักเรียนจบชั้นประถมศึกษาปีที่ 6 ปีการศึกษา 2560

รายการ	ชาย	หญิง	รวม
นักเรียนจบทั้งหมด	981	1,002	1,983
- ศึกษาต่อในโรงเรียนเดิม	299	249	548
- ศึกษาต่อในโรงเรียนอื่น สังกัด สพฐ.	472	536	1,008
- ศึกษาต่อในโรงเรียนสังกัดเอกชน	81	105	186
- ศึกษาต่อ กศน.	4	1	5
- ศึกษาต่อสังกัด อบจ.	59	50	109
- โรงเรียนพระปริยัติธรรมแผนกสามัญ	1	-	1
- อื่น ๆ	65	61	126

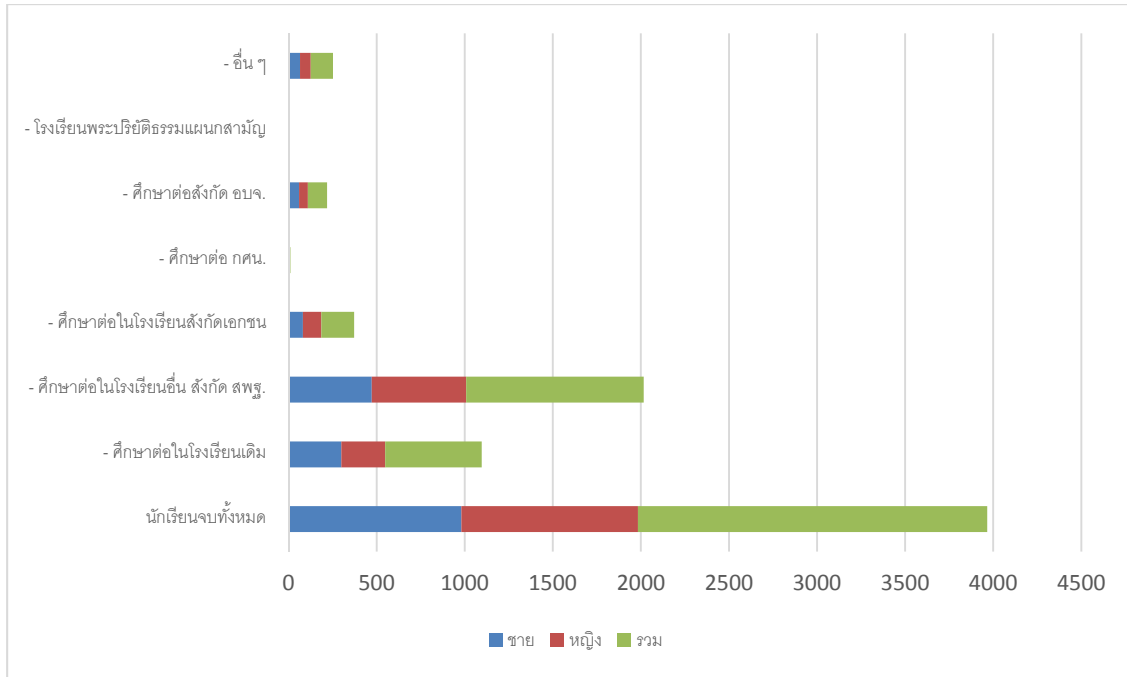

จากแผนภูมิ พบว่า นักเรียนที่จบชั้น ป.6 ปีการศึกษา 2560 ที่ศึกษาต่อในโรงเรียนอื่น สังกัด สพฐ. มากที่สุด คิดเป็นร้อยละ 50.83 รองลงมา คือ ศึกษาต่อในโรงเรียนเดิมและศึกษาต่อในโรงเรียน สังกัดเอกชน คิดเป็นร้อยละ 27.63 และ 9.38 ตามลำดับ

เปรียบเทียบจำนวนนักเรียนที่จบชั้น ประถมศึกษาปีที่ 6 สังกัด สพป.ภูเก็ต

ปีการศึกษา 2558 - 2560

ประเภท	ปีการศึกษา		
	2558	2559	2560
จำนวนนักเรียนทั้งหมด	2,019	2,121	2,063

จำนวนนักเรียนที่จบ	1,245	2,041	1,983
คิดเป็นร้อยละ	61.66	96.23	96.12

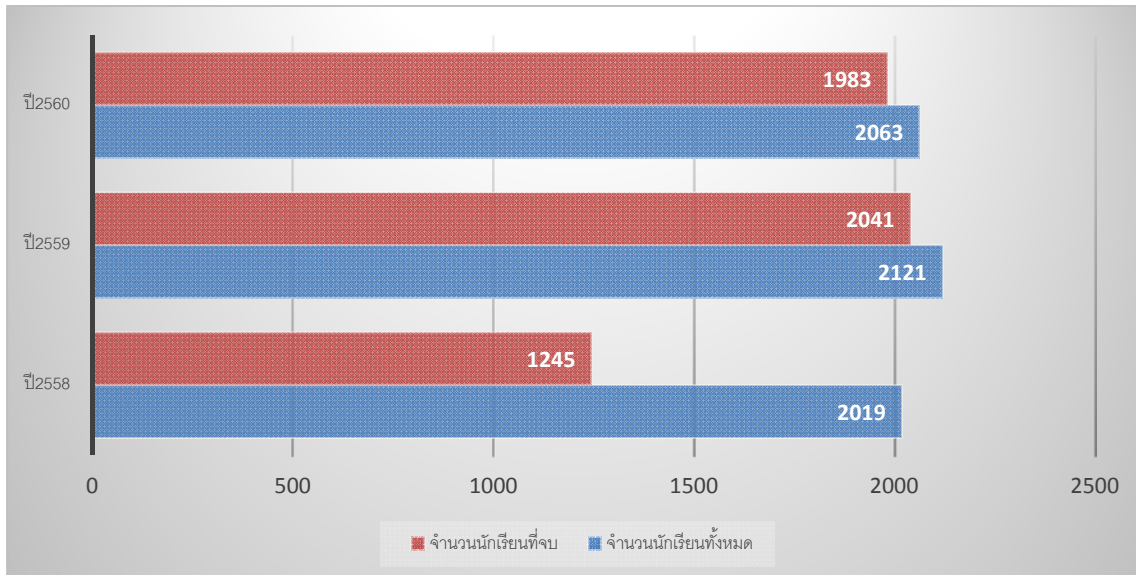

จากแผนภูมิ พบว่า ปีการศึกษา 2559 มีนักเรียนที่จบชั้น ป.6 มากที่สุด ร้อยละ 96.23 รองลงมา ปีการศึกษา 2560 และ 2558 ร้อยละ 96.12 และ 61.66 ตามลำดับ

เปรียบเทียบจำนวนนักเรียนที่จบชั้น มัธยมศึกษาปีที่ 3 สังกัด สพป.ภูเก็ต

ปีการศึกษา 2558-2560

ประเภท	ปีการศึกษา		
	2558	2559	2560
จำนวนนักเรียนทั้งหมด	684	627	609
จำนวนนักเรียนที่จบ	577	564	557
คิดเป็นร้อยละ	84.36	89.95	91.46

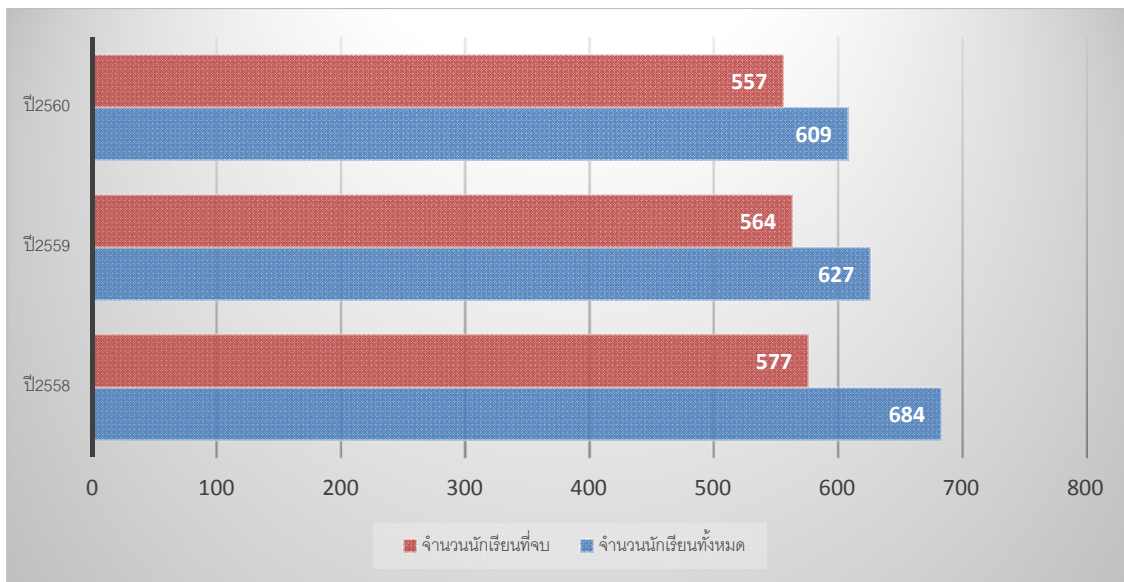

จากแผนภูมิ พบว่า ปีการศึกษา 2560 มีนักเรียนที่จบชั้น ม.3 มากที่สุด ร้อยละ 91.46 รองลงมา ปีการศึกษา 2559 และ 2558 ร้อยละ 89.95 และ 84.36 ตามลำดับ

เปรียบเทียบจำนวนนักเรียนที่จบชั้น มัธยมศึกษาปีที่ 6 สังกัด สพป.ภูเก็ต
ปีการศึกษา 2558-2560

ประเภท	ปีการศึกษา		
	2558	2559	2560
จำนวนนักเรียนทั้งหมด	32	25	18
จำนวนนักเรียนที่จบ	32	25	18
คิดเป็นร้อยละ	100	100	100

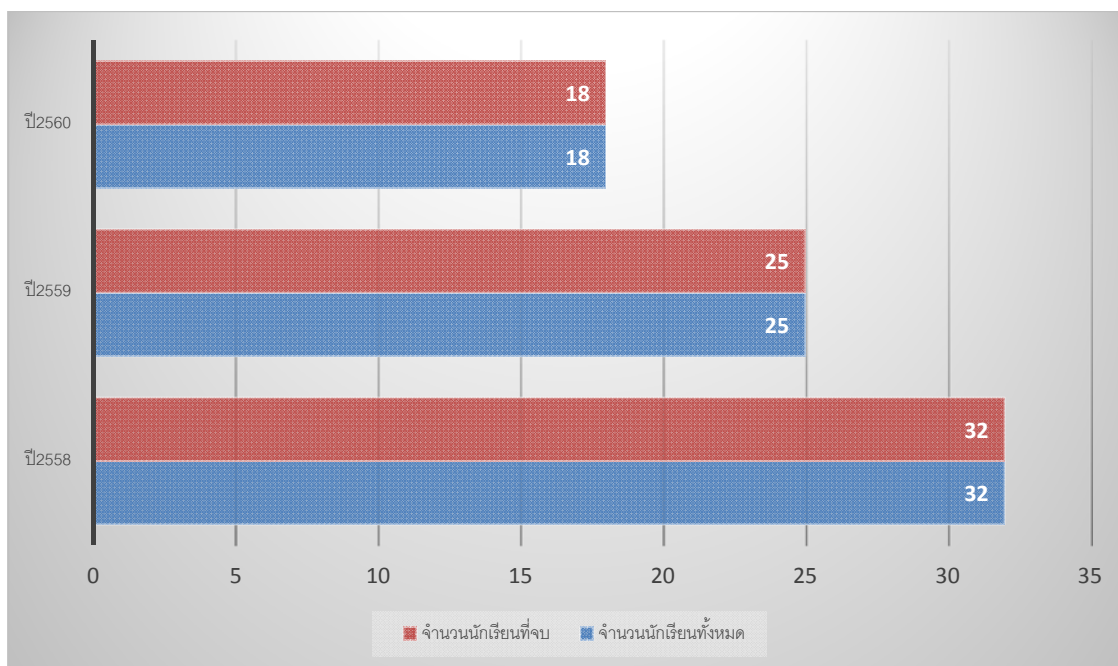

จากแผนภูมิ พบว่า ตั้งแต่ปีการศึกษา 2558 – 2560 มีนักเรียนที่จบชั้น ม.6 ร้อยละ 100

ข้อมูลจำนวนนักเรียนของโรงเรียนในสังกัด สพป.ภูเก็ต ปีการศึกษา 2557-2561

ลำดับ	โรงเรียน	จำนวนนักเรียน (คน)				
		2557	2558	2559	2560	2561
1	บ้านบางคู	302	274	225	213	231
2	บ้านสะพาน	687	660	663	667	692
3	เกาะมะพร้าว	72	68	74	65	61
4	บ้านกู่กู	235	272	301	364	410
5	เกาะสิเหร่	930	936	886	932	893

6	บ้านทุ่งคาฯ	508	525	561	561	581
7	อนุบาลภูเก็ต	2,395	2,362	2,332	2,314	2235
8	วิจิตสงคราม	960	880	903	919	898
9	วัดเทพนิมิตร	706	725	738	747	803
10	แหลมพันวา	187	169	162	158	154
11	บ้านอ่าวน้ำบ่อ	305	314	329	361	367
12	บ้านกะตะฯ	159	165	158	150	154
13	วัดสุวรรณคีรีเขต	157	133	147	148	160
14	วัดสว่างอารมณ์	837	849	855	868	909
15	เกาะโหลน	4	3	2	3	3
16	บ้านฉลอง	478	502	523	454	628
17	วัดลัญจิวาราม	286	292	300	293	302
18	ไทยรัฐวิทยา 29 (กะทู้)	456	439	467	457	483
19	บ้านบางทอง	198	180	185	200	238
20	วัดเก็ตโฮ่	126	130	154	199	218
21	วัดสุวรรณคีรีวงก์	655	606	551	576	522
22	บ้านกะหลิม	97	109	118	141	193
23	บ้านไม้ขาว	123	134	130	136	148
24	หงษ์หยกบำรุง	619	624	641	594	585
25	บ้านหมากปรก	253	244	259	266	259
26	บ้านคอเอน	191	183	196	202	200
27	ท่าฉัตรไชย	138	136	139	141	129
28	วัดมงคลวราราม	235	242	229	233	225
29	บ้านสาคุ	68	62	72	94	107
30	วัดเมืองใหม่	157	155	144	125	121
31	กลางพระนางสร้าง	1,128	1,184	1,169	1,183	1,177
32	วัดเทพกระษัตรี	457	509	538	551	561

ลำดับ	โรงเรียน	จำนวนนักเรียน (คน)				
		2557	2558	2559	2560	2561
33	บ้านโคกวัดใหม่	44	68	101	122	147

34	บ้านพรุจำปา	235	248	240	223	234
35	บ้านป่าครองชีพ	156	170	177	153	225
36	บ้านแหลมทราย	73	74	76	89	79
37	บ้านบางเทา	855	838	855	904	961
38	บ้านเชิงทะเล (ตันติวิท)	210	246	229	229	236
39	วัดศรีสุนทรฯ	560	549	605	552	555
40	บ้านท่าเรือ	207	199	241	251	239
41	บ้านลิพอน	119	147	166	218	250
42	บ้านมาหนัก	291	280	270	297	338
43	บ้านอ่าวปอ	250	211	194	202	170
44	สิทธิ์สุนทรบำรุง	227	215	210	224	240
45	บ้านป่าคลอก	240	264	283	307	313
46	บ้านพารา	232	226	238	233	220
47	บ้านบางโรง	166	159	186	180	188
48	บ้านเกาะนาคา	15	20	20	30	34
49	บ้านในทอน	12	9	11	0	0
	รวมทั้งสิ้น	18,001	17,991	18,253	18,529	19,076

ข้อมูลวิชาการ

ผลสัมฤทธิ์ทางการเรียนชั้นมัธยมศึกษาปีที่ 3 ปีการศึกษา 2558-2560

กลุ่มสาระวิชา	ระดับเขตพื้นที่			ระดับประเทศ		
	ปี 2558	ปี 2559	ปี 2560	ปี 2558	ปี 2559	ปี 2560
ภาษาไทย	41.48	42.43	44.04	42.64	46.36	48.29
คณิตศาสตร์	27.72	22.79	19.88	32.40	29.31	26.30
วิทยาศาสตร์	33.86	31.55	29.13	37.63	34.99	32.28
สังคมศึกษา	43.29	45.64	-	46.24	49.00	-
ภาษาอังกฤษ	27.66	27.67	26.95	30.62	31.80	30.45

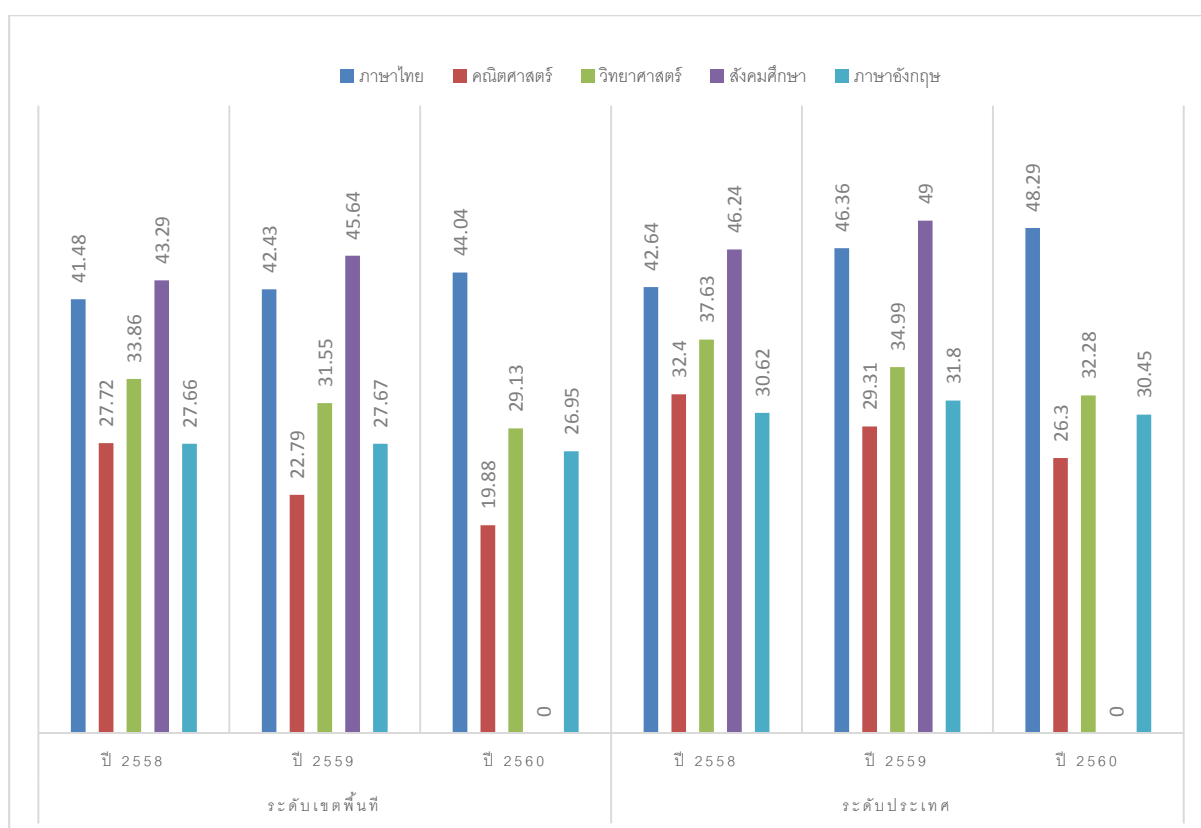

จากแผนภูมิ พบว่า ผลสัมฤทธิ์ทางการเรียน ชั้น ม.3 ปีการศึกษา 2560 กลุ่มสาระวิชาภาษาไทย

มีคะแนนเฉลี่ยเพิ่มสูงขึ้นจากปีการศึกษา 2558 และ 2559 สำหรับวิชาคณิตศาสตร์ วิทยาศาสตร์และภาษาอังกฤษ มีคะแนนเฉลี่ยลดลง ในปีการศึกษา 2560 ทั้งในระดับเขตพื้นที่และระดับประเทศ

50

ข้อมูลด้านวิชาการ

ผลสัมฤทธิ์ทางการเรียนชั้นประถมศึกษาปีที่ 6 ปีการศึกษา 2558-2560

กลุ่มสาระวิชา	ระดับเขตพื้นที่			ระดับประเทศ		
	ปี 2558	ปี 2559	ปี 2560	ปี 2558	ปี 2559	ปี 2560
ภาษาไทย	49.21	51.99	46.30	49.33	52.98	46.58
คณิตศาสตร์	40.67	36.98	35.71	43.47	40.47	37.12
วิทยาศาสตร์	40.69	38.60	37.72	42.59	41.22	41.22
สังคมศึกษา	48.74	46.12	-	49.18	46.68	-
ภาษาอังกฤษ	39.85	32.66	35.10	40.31	34.59	36.34

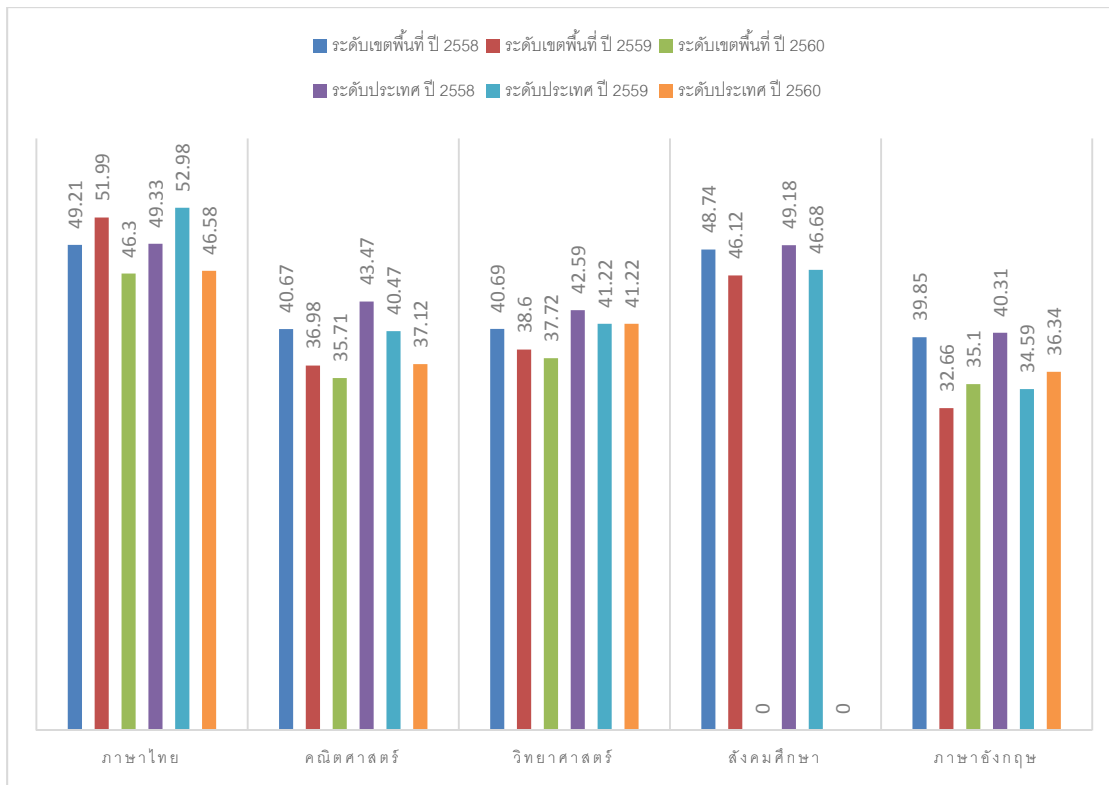

จากแผนภูมิ พบว่า ผลสัมฤทธิ์ทางการเรียน ชั้น ป.6 ปีการศึกษา 2560 กลุ่มสาระวิชาภาษาอังกฤษ มีคะแนนเฉลี่ยเพิ่มสูงขึ้นจากปีการศึกษา 2558 และ 2559 ระดับเขตพื้นที่ สำหรับวิชาภาษาไทย คณิตศาสตร์ และวิทยาศาสตร์ มีคะแนนเฉลี่ยลดลง และทุกกลุ่มสาระวิชามีคะแนนเฉลี่ยต่ำกว่าค่าเฉลี่ยระดับประเทศ

ผลสัมฤทธิ์ทางการเรียนชั้นมัธยมศึกษาปีที่ 6 ปีการศึกษา 2558-2560

กลุ่มสาระวิชา	ระดับเขตพื้นที่		ระดับประเทศ	
	ปี 2559	ปี 2560	ปี 2559	ปี 2560
ภาษาไทย	48.14	47.03	49.25	47.03
คณิตศาสตร์	20.80	16.11	24.53	16.11
วิทยาศาสตร์	27.96	24.58	31.62	24.58
สังคมศึกษา	33.40	31.50	34.70	31.50
ภาษาอังกฤษ	22.20	20.21	28.31	20.21

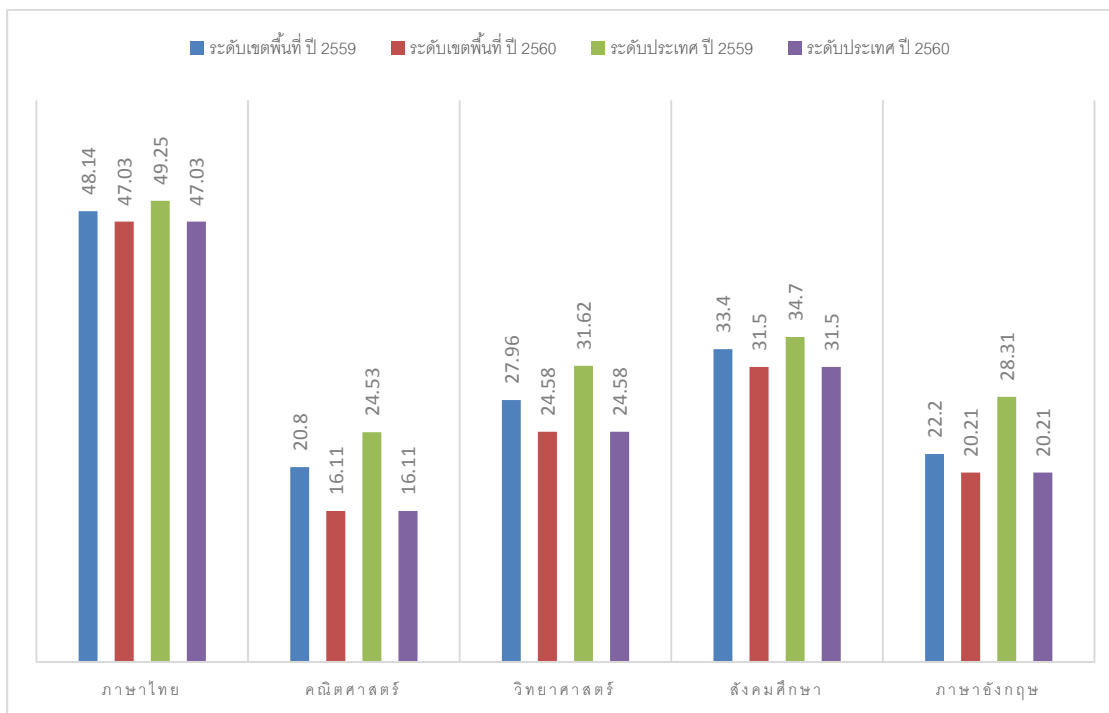

จากแผนภูมิ พบว่า ผลสัมฤทธิ์ทางการเรียน ชั้น ม.6 ปีการศึกษา 2560 ทุกกลุ่มสาระ มีคะแนนเฉลี่ย ลดลงจากปีการศึกษา 2559 ระดับเขตพื้นที่ และทุกกลุ่มสาระวิชา มีคะแนนเฉลี่ยต่ำกว่าค่าเฉลี่ยระดับประเทศ

ผลการทดสอบความสามารถขั้นพื้นฐานของผู้เรียนระดับชาติเพื่อการประกันคุณภาพ ผู้เรียน (NT) ชั้นประถมศึกษาปีที่ 3 ปีการศึกษา 2560

ความสามารถ	เปรียบเทียบปีฐาน		เพิ่ม/ลด	เปรียบเทียบระดับประเทศ		ผลต่าง +สูง -ต่ำ
	ปี 2559	ปี 2560		ระดับ สพฐ.	สพป. ภูเก็ต	
ด้านภาษา	50.98	50.26	-0.72	51.95	50.26	-1.69

ด้านคำนวณ	34.89	34.52	-0.37	38.38	34.52	-3.86
ด้านเหตุผล	52.10	42.86	-9.24	44.98	42.86	-2.12
เฉลี่ยทุกด้าน	45.99	42.54	-3.45	45.10	42.54	-2.56

จากตาราง แสดงผลการทดสอบความสามารถขั้นพื้นฐานของผู้เรียนระดับชาติเพื่อการ
ประกันคุณภาพผู้เรียน (NT) ชั้นประถมศึกษาปีที่ 3 ปีการศึกษา 2560 มีค่าเฉลี่ยต่ำกว่าปีการศึกษา 2559
ร้อยละ 3.45 ทุกด้านมีค่าเฉลี่ยต่ำกว่าปีการศึกษา 2559 และมีค่าเฉลี่ยต่ำกว่าระดับ สพฐ. มีค่าเฉลี่ยภาพรวม
ต่ำกว่าปีการศึกษา 2559 ร้อยละ 3.45 และมีค่าเฉลี่ยต่ำกว่าระดับ สพฐ. ร้อยละ 2.56

ภาคผนวก

คณะผู้จัดทำ

ที่ปรึกษา

นายสายัณห์ ไกรนรา

นายอนุรักษ์ รุ่งเรือง

นายภาณุพงศ์ สุขอภิรมย์

ผู้อำนวยการสำนักงานเขตพื้นที่การศึกษาประถมศึกษาภูเก็ต

รองผู้อำนวยการสำนักงานเขตพื้นที่การศึกษาประถมศึกษาภูเก็ต

รองผู้อำนวยการสำนักงานเขตพื้นที่การศึกษาประถมศึกษาภูเก็ต

ผู้จัดทำ

นายกิตติ รัตนพันธุ์

นางบุญศรี กุลดำรงวิวัฒน์

นางสาวเยาวลักษณ์ อธิธีวราภรณ์กุล

นางศศิธร หอบุตร

นางสุพรทิพย์ เต็บโต

นางคัคณางค์ นวลวิไลลักษณ์

นางระเป็ยบ พรหมทอง

นางสาวลลิตา อัจหาญ

ผู้อำนวยการกลุ่มนโยบายและแผน

นักวิเคราะห์นโยบายและแผนชำนาญการพิเศษ

นักวิเคราะห์นโยบายและแผนชำนาญการ

นักวิเคราะห์นโยบายและแผนชำนาญการ

นักวิเคราะห์นโยบายและแผนชำนาญการ

เจ้าพนักงานธุรการชำนาญงาน

เจ้าพนักงานธุรการชำนาญงาน

เจ้าหน้าที่คอมพิวเตอร์

การจัดตั้งโรงเรียน

สำนักงานเขตพื้นที่การศึกษาประถมศึกษาอุบลราชธานี

ที่	ชื่อโรงเรียน	ชื่อ-สกุล ผู้บริหารโรงเรียน	ที่ตั้ง	วันจัดตั้งโรงเรียน	หมายเหตุ
1	บ้านกะตะ(ตรีทศยุทธอุปถัมภ์)	น.ส.ชนิษฐา ฐานวิเศษ	1 ถ.ปฎัก ต.กะรน อ.เมือง จ.อุบลราชธานี	31/3/2528	
2	วัดสุวรรณคีรีเขต	นางจิราภรณ์ ชินนา	ถ.ปฎัก ม.1 ต.กะรน อ.เมือง จ.อุบลราชธานี	28/11/2442	
3	บ้านบางคู	นายมนตรี อารีราษฎร์	ถ.เทพกระษัตรี ม.2 ต.เกาะแก้ว อ.เมือง	9/6/2471	
4	บ้านสะป่า 'มงคลวิทยา'	นางฉวี จิตต์สำรวย	1 ถ.เทพกระษัตรี ต.เกาะแก้ว อ.เมืองอุบลราชธานี	16/4/2498	
5	เกาะมะพร้าว	นางณิศา ธานีรัตน์	ม.6 ต.เกาะแก้ว อ.เมือง จ.อุบลราชธานี	25/11/2442	
6	บ้านฉลอง	นางสุพรรณณี หนูรุ่ง	ถ.เจ้าฟ้า ม.6 ต.ฉลอง อ.เมือง จ.อุบลราชธานี	24/3/2449	
7	วัดลัญจิวาราม	นายภาณุพล สารคำ	ถ.เจ้าฟ้า ม.8 ต.ฉลอง อ.เมือง จ.อุบลราชธานี	25/11/2445	
8	อนุบาลอุบลราชธานี	นายวิลาศ ปริญญาเนียม	3 ถ.นริศร ต.ตลาดใหญ่ อ.เมือง จ.อุบลราชธานี	1/9/2496	
9	บ้านกู่กู	นายชินทร์ ชังอินทร์	ถ.เทพประทาน ม.1 ต.รัชฎา อ.เมืองอุบลราชธานี	27/11/2442	
10	เกาะสีเหร่	นางนวลลออ รุ่งโรจน์สารกรกิจ	41 ถ.ประชาอุทิศ ต.รัชฎา อ.เมืองอุบลราชธานี	21/2/2478	
11	บ้านทุ่งคา “บุญขจรประชาอาสา”	นายมุฮัมหมัด สีติเกาะ	41 ถ.ประชาอุทิศ ต.รัชฎา อ.เมืองอุบลราชธานี	16/5/2520	
12	เกาะโหลน	นางสาวศิริวรรณ เงินน้อม	ม.3 ต.ราไวย์ อ.เมือง จ.อุบลราชธานี	1/6/2501	
13	วัดสว่างอารมณ์	นายวัชรเกียรติ ชัชเวช	ถ.วิเศษ ม.2 ต.ราไวย์ อ.เมือง จ.อุบลราชธานี	27/11/2442	
14	วิจิตสงคราม	นายพงศ์ธร จันพลโท	ถ.เจ้าฟ้า ม.4 ต.วิจิต อ.เมือง จ.อุบลราชธานี	26/11/2442	
15	บ้านอ่าวน้ำบ่อ	นายจารวัฒน์ วิกกรมธีรานันท์	ม.6 ถ.ศักดิ์เดช ต.วิจิต อ.เมือง จ.อุบลราชธานี	7/2/2448	
16	วัดเทพนิมิตร	นายสุธี คำโปร่ง	ถ.เจ้าฟ้า ม.1 ต.วิจิต อ.เมืองจ.อุบลราชธานี	25/11/2442	

17	แหลมพันวา	นายพิชัยยุทธ พรหมสมบัติ	ถ.ศักดิเดช ม.8 ต.วิจิต อ.เมือง จ.ภูเก็ต	18/5/2508	
18	ไทยรัฐวิทยา 29 (กะทู้)	นางภาพรรณ วงศ์ไทย	ถ.วิจิตสงคราม ม.6 ต.กะทู้ อ.กะทู้ จ.ภูเก็ต	25/11/2442	
19	บ้านบางทอง	นายสิทธิโชค พรผล	62/3 ม.7 ต.กะทู้ อ.กะทู้ จ.ภูเก็ต	28/11/2442	

--	--	--	--	--	--

56

การจัดตั้งโรงเรียน
สำนักงานเขตพื้นที่การศึกษาประถมศึกษาภูเก็ต

ที่	ชื่อโรงเรียน	ชื่อ-สกุล ผู้บริหารโรงเรียน	ที่ตั้ง	วันจัดตั้งโรงเรียน	หมายเหตุ
20	วัดเก็ตโฮ่	นางขวัญใจ อินฤทธิพงศ์	ถ.วิชิตสงคราม ม.1 ต.กะทู้ อ.กะทู้ จ.ภูเก็ต	28/11/2442	

21	บ้านกะหลิม	นายสุรวุฒิ เอี้ยวสกุล	306 ถ.พระบารมี ม.5 ต.ป่าตอง อ.กะทู้	26/11/2442
22	วัดสุวรรณคีรีวงก์	นางพวงใจ เชื้อฉนวน	45 ถ.พระบารมี ต.ป่าตอง อ.กะทู้ จ.ภูเก็ต	26/11/2442
23	บ้านบางเทา	นายอุทัย เทศทิศ	103 ถ.ศรีสุนทร ต.เชิงทะเล อ.กลาง	28/4/2464
24	บ้านเชิงทะเล(ตันติวิท)	นายจรวัย ฤกษ์ดี	370 ถ.ศรีสุนทร ต.เชิงทะเล อ.กลาง	22/11/2467
25	บ้านแหลมทราย	นางสุขศรี ส่องน้อย	ม.6 ต.เทพกระษัตรี อ.กลาง จ.ภูเก็ต	3/9/2516
26	บ้านพรุจำปา	นางอิมใจ เสียงเอก	ม.8 ต.เทพกระษัตรี อ.กลาง จ.ภูเก็ต	14/11/2442
27	บ้านป่าครองชีพ	นางโสภา อัญโย	ม.9 ต.เทพกระษัตรี อ.กลาง จ.ภูเก็ต	27/5/2519
28	วัดเมืองใหม่	นางกิงกมล แดงประดับ	ม.5 ต.เทพกระษัตรี อ.กลาง จ.ภูเก็ต	21/7/2475
29	ถलगพระนางสร้าง	นางชนิดา อุณพันธ์ุ	ม.1 ต. เทพกระษัตรี อ.กลาง จ.ภูเก็ต	28/11/2442
30	วัดเทพกระษัตรี	นายมานิต คลายสุวรรณ	ม.4 ต.เทพกระษัตรี อ.กลาง จ.ภูเก็ต	27/5/2470
31	บ้านโคกวัดใหม่	นางจิรวรรณ ชูจันทร์	ม.2 ต.เทพกระษัตรี อ.กลาง จ.ภูเก็ต	20/7/2520
32	บ้านอ่าวปอ	น.ส.จารินี จันทสิกา	ม.6 ต.ป่าคลอก อ.กลาง จ.ภูเก็ต	1/11/2508
33	สิทธิสุนทรบำรุง	นางเสาวคนธ์ เหลืองทองคำ	ถ.ท่าเรือ เมืองใหม่ ต.ป่าคลอก อ.กลาง	27/11/2442
34	บ้านป่าคลอก	นายเกษมวุฒิ แจ่มใส	ม.2 ต.ป่าคลอก อ.กลาง จ.ภูเก็ต	14/11/2442
35	บ้านพารา	นายวิชัย สุริพล	ถ.ท่าเรือเมืองใหม่ ต.ป่าคลอก อ.กลาง	17/5/2482
36	บ้านบางโรง	นายธนทฤษฎ์ กะสิร์รักษ์	ม.3 ต.ป่าคลอก อ.กลาง จ.ภูเก็ต	30/11/2514
37	บ้านเกาะนาคา	นางน้ำอ้อย ชูช่วย	ม.5 ต.ป่าคลอก อ.กลาง จ.ภูเก็ต	1/3/2505

--	--	--	--	--	--

--	--	--	--	--	--

57

**การจัดตั้งโรงเรียน
สำนักงานเขตพื้นที่การศึกษาประถมศึกษาภูเก็ต**

ที่	ชื่อโรงเรียน	ชื่อ-สกุล ผู้บริหารโรงเรียน	ที่ตั้ง	วันจัดตั้งโรงเรียน	หมายเหตุ
38	บ้านไม้ขาว	น.ส.ประภาพรพรณ เพ็ชรประสมกุล	165/1 ม.4 ต.ไม้ขาว อ.ถลาง จ.ภูเก็ต	25/11/2442	
39	หงษ์หยกบำรุง	นางอุไรวรรณ วิจิตรพันธุ์	ม.3 ต.ไม้ขาว อ.ถลาง จ.ภูเก็ต	20/11/2488	
40	บ้านหมากปรก	นายชาญคณิต นาวิว่อง	ถ.เทพกระษัตรี ต.ไม้ขาว อ.ถลาง จ.ภูเก็ต	26/11/2442	
41	บ้านคอเอน	นายไพศาล ไชยราบ	ม.2 ต.ไม้ขาว อ.ถลาง จ.ภูเก็ต	24/6/2491	
42	ท่าฉัตรไชย	นางจุฑาทิพย์ แซ่ตั้ง	ม.5 ต.ไม้ขาว อ.ถลาง จ.ภูเก็ต	27/11/2442	
43	บ้านท่าหนัก	นางสาวอรุณี สิริเสมอภาค	187 ถ.ศรีสุนทร ต.ศรีสุนทร อ.ถลาง	2/6/2480	
44	วัดศรีสุนทร	นายไพศาล โชคเกื้อ	ถ.ศรีสุนทร ต.ศรีสุนทร อ.ถลาง จ.ภูเก็ต	5/4/2475	

45	บ้านท่าเรือ	น.ส.กฤตยพร สกุลจันทร์	ม.3 ต.ศรีสุนทร อ.กลาง จ.ภูเก็ต	28/11/2442	
46	บ้านลิพอน	นายอุทัย เทศทิศ	ถ.เทพกระษัตรี ต.ศรีสุนทร อ.กลาง จ.ภูเก็ต	1/10/2501	
47	วัดมงคลวราราม	น.ส.จุฬารัตน์ ตัดสมัย	ม.1 ต.สาคร อ.กลาง จ.ภูเก็ต	28/11/2442	
48	บ้านสาคร	น.ส.วรรณเพ็ญ วงศ์สุนันท์	ม.3 ต.สาคร อ.กลาง จ.ภูเก็ต	2/7/2479	
49	บ้านในทอน	-	ม.4 ต.สาคร อ.กลาง จ.ภูเก็ต	1/7/2519	

--	--	--	--	--	--

โรงเรียนในโครงการ DLTV
จำนวน 9 โรงเรียน (โรงเรียนขนาดเล็ก ปีการศึกษา 2557)
สำนักงานเขตพื้นที่การศึกษาประถมศึกษาภูเก็ต

1. โรงเรียนเกาะมะพร้าว
2. โรงเรียนเกาะโหลน
3. โรงเรียนบ้านเกาะนาคา
4. โรงเรียนบ้านสาคุ
5. โรงเรียนบ้านแหลมทราย
6. โรงเรียนบ้านในทอน
7. โรงเรียนบ้านโคกวัดใหม่
8. โรงเรียนบ้านกะหลิม
9. โรงเรียนบ้านลิพอน

โรงเรียนในโครงการ DLIT
จำนวน 38 โรงเรียน
สำนักงานเขตพื้นที่การศึกษาประถมศึกษาภูเก็ต

1. โรงเรียนบ้านอ่าวน้ำบ่อ	20. โรงเรียนแหลมพันวา
2. โรงเรียนไทยรัฐวิทยา 29 กะทู้	21. โรงเรียนบ้านบางเทา
3. โรงเรียนวัดสุวรรณคีรีวงก์	22. โรงเรียนบ้านพรุจำปา
4. โรงเรียนวัดลัทธิฐิวนาราม	23. โรงเรียนกลางพระนางสร้าง
5. โรงเรียนบ้านกู่กู	24. โรงเรียนบ้านพารา
6. โรงเรียนบ้านป่าครองชีพ	25. โรงเรียนบ้านคอเอน
7. โรงเรียนวัดเทพกระษัตรี	26. โรงเรียนวัดมงคลวราราม
8. โรงเรียนสิทธิสุนทรบำรุง	27. โรงเรียนบ้านเชิงทะเล “ต้นติวีท”
9. โรงเรียนบ้านป่าคลอก	28. โรงเรียนบ้านบางโรง
10. โรงเรียนหงษ์หยกบำรุง	29. โรงเรียนบ้านบางคู
11. โรงเรียนท่าฉัตรไชย	30. โรงเรียนเกาะสีเฮอร์
12. โรงเรียนบ้านกะตะ “ตรีทศยุทธ”	31. โรงเรียนบ้านหมากปรก
13. โรงเรียนบ้านสะปำ “มงคลวิทยา”	32. โรงเรียนบ้านมาหนัก
14. โรงเรียนบ้านทุ่งคา “บุญขจรประชาอาสา”	33. โรงเรียนวัดเทพนิมิตร
15. โรงเรียนวัดเก็ตโฮ่	34. โรงเรียนบ้านบางทอง
16. โรงเรียนบ้านไม้ขาว	35. โรงเรียนวัดเมืองใหม่
17. โรงเรียนวัดสุวรรณคีรีเขต	36. โรงเรียนบ้านอ่าวปอ
18. โรงเรียนบ้านฉลอง	37. โรงเรียนวัดศรีสุนทร “มิตรภาพ15”
19. โรงเรียนวัดสว่างอารมณ์	38. โรงเรียนบ้านท่าเรือ

หมายเหตุ :

โรงเรียนที่ไม่อยู่ในโครงการ DLTV และ DLIT มีจำนวน 2 โรงเรียน คือ โรงเรียนอนุบาลภูเก็ต และ โรงเรียนวิจิตรสงคราม

โรงเรียนขนาดเล็ก
สำนักงานเขตพื้นที่การศึกษาประถมศึกษาอุทัย
ปีการศึกษา 2557 - 2561

ลำดับ ที่	โรงเรียน	ปีการศึกษา 2557 (9 โรง)	ปีการศึกษา 2558 (8 โรง)	ปีการศึกษา 2559 (8 โรง)	ปีการศึกษา 2560 (5 โรง)	ปีการศึกษา 2561 (5 โรง)
		จำนวน นักเรียน	จำนวน นักเรียน	จำนวน นักเรียน	จำนวน นักเรียน	จำนวน นักเรียน
1	เกาะโหลน	4	5	2	3	3
2	บ้านในทอน	12	9	11	0	0
3	บ้านเกาะนาคา	15	20	20	30	34
4	บ้านโคกวัดใหม่	44	68	43	-	-
5	บ้านสาकु	68	62	72	94	107
6	เกาะมะพร้าว	72	68	74	65	61
7	บ้านแหลมทราย	73	74	36	89	79
8	บ้านกะหลิม	97	109	118	-	-
9	บ้านลิพอน	119	-	-	-	-

หมายเหตุ

จำนวนโรงเรียนขนาดเล็ก ปีการศึกษา 2557 มีจำนวน 9 โรง

จำนวนโรงเรียนขนาดเล็ก ปีการศึกษา 2558 มีจำนวน 8 โรง

จำนวนโรงเรียนขนาดเล็ก ปีการศึกษา 2559 มีจำนวน 8 โรง

จำนวนโรงเรียนขนาดเล็ก ปีการศึกษา 2560 มีจำนวน 5 โรง (ร.บ้านในทอน ไม่มีนักเรียน)

จำนวนโรงเรียนขนาดเล็ก ปีการศึกษา 2561 มีจำนวน 5 โรง (ร.บ้านในทอน ไม่มีนักเรียน)

***โรงเรียนที่เคยเป็นโรงเรียนขนาดเล็กในปี2557 และปัจจุบันมีจำนวนนักเรียนเกิน

120 คน มีจำนวน 3 โรงเรียน คือ โรงเรียนบ้านโคกวัดใหม่ โรงเรียนบ้านกะหลิม และ
โรงเรียนบ้านลิพอน

